



POWIATOWY URZĄD PRACY
w Giżycku
ul. Gdańska 11
www.gizycko.pup.gov.pl

***Analiza lokalnego rynku pracy
powiatu giżyckiego
w grudniu
oraz w II półroczu 2013 roku***

1. Poziom i dynamika bezrobocia w powiecie giżyckim

Według stanu na koniec grudnia 2013 roku w powiecie giżyckim zarejestrowanych było 3717 bezrobotnych, w tym 1948 kobiet. Liczba bezrobotnych wzrosła o 3,2% w porównaniu ze stanem na koniec grudnia 2012 roku. Analizując dane dotyczące osób pozostających bez pracy, do danych z końca poprzedniego miesiąca, obserwujemy wzrost bezrobocia o 7,1%.

Stopa bezrobocia w powiecie giżyckim według danych GUS na koniec grudnia 2013r. wynosiła **19,2%** ludności aktywnej zawodowo (kraj–13,4%, województwo–21,7%, podregion ełcki¹–25,9%) i była wyższa od wskaźnika za grudzień 2012r. o 0,6 pkt proc.

Wykres 1. Stopa bezrobocia [%] w powiecie giżyckim



Tabela 1. Bezrobotni zarejestrowani w poszczególnych gminach powiatu giżyckiego

Gmina	Liczba bezrobotnych w końcu grudnia 2013	W tym z prawem do zasiłku
<i>Giżycko m.</i>	1851	293
<i>Giżycko gm.</i>	569	99
<i>Ryn</i>	407	56
<i>Wydminy</i>	406	51
<i>Miłki</i>	285	36
<i>Kruklanki</i>	199	35
RAZEM	3717	570

¹ W skład podregionu wchodzi powiaty: ełcki, giżycki, olecki, piski, gołdapski i węgorzewski.

W omawianym miesiącu zarejestrowało się 515 bezrobotnych, natomiast ewidencję urzędu opuściło 269 osób. Napływ do bezrobocia był o 246 osób wyższy od odpływu. Podstawowym składnikiem napływu były ponowne rejestracje: 457 osób zarejestrowało się po raz kolejny (88,7% ogółu nowo zarejestrowanych). Natomiast rejestrujących się po raz pierwszy było – 58 tj. 11,3% rejestrujących się.

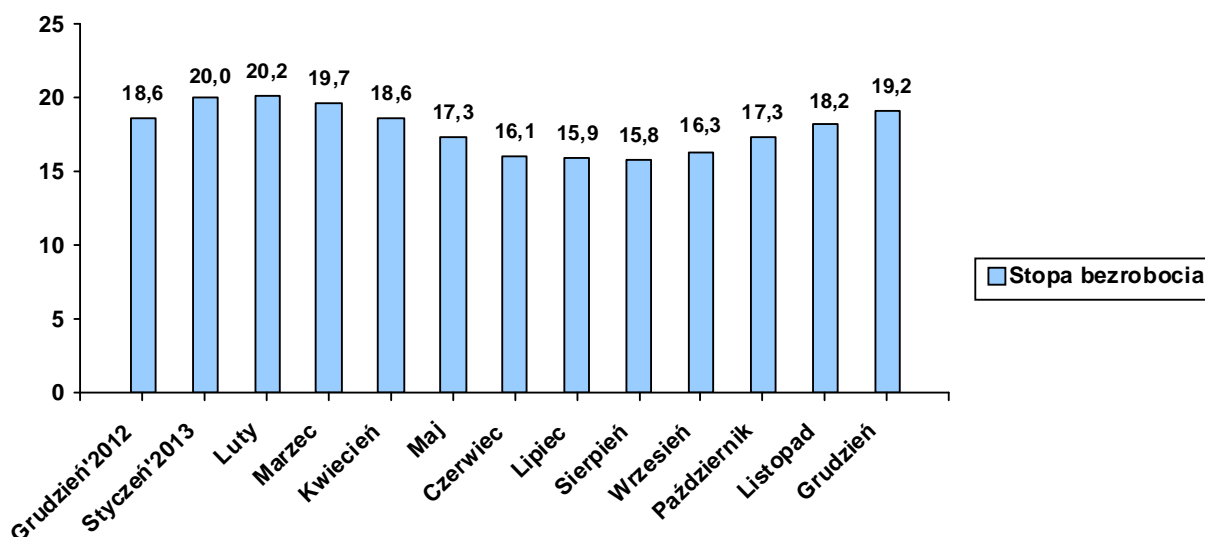
Wśród osób wyłączonych z ewidencji najliczniejszą grupę stanowili bezrobotni wykreśleni z innych powodów niż podjęcie pracy – 145 osób, tj. 53,9% ogółu osób wyłączonych z ewidencji w omawianym miesiącu.

W II półroczu 2013r. zarejestrowało się 3021 bezrobotnych, tj. o 2,5% mniej niż w tym samym okresie 2012 roku. Podstawowym składnikiem napływu były ponowne rejestracje: 2547 osób zarejestrowało się po raz kolejny, stanowili oni 84,3% ogółu nowo zarejestrowanych. Natomiast rejestrujących się po raz pierwszy było 474, tj. 15,7% ogólnego napływu bezrobotnych. W omawianym półroczu napływ do bezrobocia był o 665 osób wyższy od odpływu. Ewidencję opuściło 2356 osób, oznacza to wzrost o 6,8% z analogicznym okresem 2012 roku. Wśród osób wyłączonych z ewidencji najliczniejszą grupę stanowili bezrobotni wykreśleni z innych powodów niż podjęcie pracy – 1333, tj. 56,6% ogółu osób wyłączonych z ewidencji w omawianym półroczu.

W II półroczu 2013 roku najliczniej rejestrowały się osoby, których ostatnie miejsce pracy pochodziło z branży: „handel hurtowy i detaliczny; naprawa pojazdów samochodowych”- 369 osób, „budownictwo”- 299 osób, „przetwórstwo przemysłowe”- 263 osoby, „pozostała działalność usługowa”- 157 osób oraz „działalność związana z zakwaterowaniem i usługami gastronomicznymi”- 227 osób.

Tabela 2. Napływ i odpływ z bezrobocia

Wyszczególnienie	Nowa rejestracja	Wyłączeni z ewidencji	z tego	
			Podjęcie pracy	Inne powody
Grudzień 2012	552	311	132	179
Styczeń 2013	617	251	119	132
Luty	369	320	111	209
Marzec	349	480	148	332
Kwiecień	375	642	271	371
Maj	364	676	353	323
Czerwiec	300	556	261	295
Lipiec	419	480	249	231
Sierpień	363	375	116	259
Wrzesień	555	490	176	314
Październik	680	452	220	232
Listopad	489	290	138	152
Grudzień	515	269	124	145

Wykres 2. Napływ i odpływ z bezrobocia



Tabela 3. Porównanie bezrobocia w okresie sprawozdawczym 2012- 2013

Gmina	Liczba bezrobotnych w końcu grudnia 2012 roku	% udział w ogólnej liczbie zarejestrowanych	Liczba bezrobotnych w końcu grudnia 2013 roku	% udział w ogólnej liczbie zarejestrowanych	[+/-] wskaźnik zmian w pkt%
Giżycko m.	1789	49,7	1851	49,8	+ 0,1
Giżycko gm.	529	14,7	569	15,3	+ 0,6
Ryn	410	11,4	407	11,0	- 0,4
Wydminy	443	12,3	406	10,9	- 1,4
Miłki	260	7,2	285	7,7	+ 0,5
Kruklanki	172	4,8	199	5,4	+ 0,6
RAZEM	3603		3717		

2. Struktura bezrobocia /załącznik 1/

Struktura bezrobotnych (pracujący przed rejestracją i dotychczas nie pracujący) oraz ich udział w ogólnej liczbie zarejestrowanych uległy zmianie w porównaniu ze stanem na koniec grudnia 2012 roku. W końcu omawianego miesiąca udział pracujących przed nabyciem statusu bezrobotnego, w ogólnej liczbie zarejestrowanych bezrobotnych, wynosił 82,7% (tj. o 0,2 pkt proc. więcej niż końcu grudnia 2012). Bezrobotni, którzy dotychczas nie pracowali, stanowili 17,3% ogółu zarejestrowanych (tj. o 0,2 pkt proc. mniej niż w końcu grudnia ubiegłego roku).

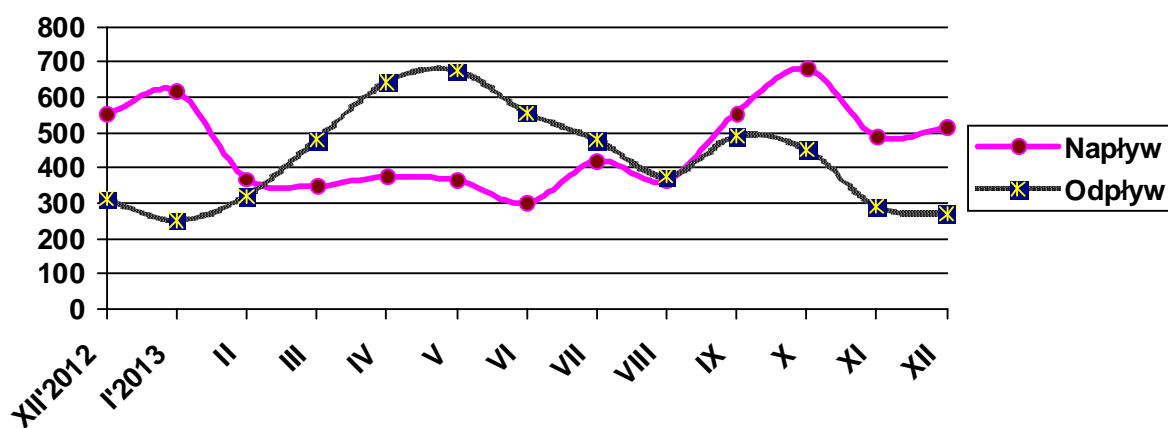
W II półroczu 2013r. zarejestrowało się 2485 osób poprzednio pracujących, stanowili oni 82,3% ogólnego napływu do bezrobocia, tj. o 2,2 pkt proc. więcej niż w analogicznym okresie 2012 roku. Osoby, które dotychczas nie pracowały- zarejestrowały się w liczbie 536, tj. 17,7% ogólnej liczby rejestrujących się w omawianym półroczu, tj. o 2,2 pkt proc. mniej niż w II półroczu 2012 roku.

2.1. Bezrobotni bez prawa do zasiłku

Spośród bezrobotnych zarejestrowanych w grudniu 2013r. – 410 osób nie posiadało prawa do zasiłku, tj. 79,6% ogółu rejestrujących się. Na koniec omawianego okresu w rejestrach urzędu pozostawało 3147 bezrobotnych bez prawa do pobierania zasiłku, którzy stanowili 84,7% ogółu bezrobotnych. W porównaniu z grudniem 2012r. udział tej populacji w ogólnej liczbie bezrobotnych zwiększył się o 3,4 pkt proc.

W II półroczu 2013r. napływ bezrobotnych bez prawa do zasiłku wyniósł 2405 osób, tj. 79,6% ogółu rejestrujących, ich udział w napływie do bezrobocia zwiększył się o 2,4 pkt proc. w porównaniu z analogicznym okresem 2012 roku.

2.2. Bezrobotne kobiety

Kobiety wpisane do ewidencji urzędu pracy w grudniu 2013r. w liczbie 214, stanowiły 41,6% ogółu nowo zarejestrowanych bezrobotnych. W końcu omawianego okresu liczba zarejestrowanych kobiet wynosiła 1948, stanowiąc 52,4% ogółu zarejestrowanych bezrobotnych, tj. o 1,1 pkt proc. mniej niż w końcu grudnia 2012 roku.

Tabela 4. Bezrobocie wśród kobiet

Gmina	Liczba bezrobotnych kobiet w końcu grudnia 2013	W tym z prawem do zasiłku
<i>Giżycko m.</i>	991	149
<i>Giżycko gm.</i>	297	55
<i>Ryn</i>	213	19
<i>Wydminy</i>	186	15
<i>Miłki</i>	161	20
<i>Kruklanki</i>	100	12
RAZEM	1948	270

W II półroczu 2013r. zarejestrowały się 1522 kobiety, tj. 50,4% ogółu rejestrujących się. Oznacza to, że w porównaniu z analogicznym okresem 2012 roku, zwiększył się udział tej populacji bezrobotnych w ogólnej ich liczbie o 0,7 pkt proc. Ewidencję bezrobotnych w tym okresie opuściło 1110 kobiet, tj. 47,1% ogólnego odpływu z ewidencji bezrobotnych (o 3,9 pkt proc. mniej niż w II półroczu 2012 roku).

2.3. Mieszkańcy wsi /załącznik 2/

W grudniu 2013r. zarejestrowały się 252 osoby zamieszkałe na wsi, tj. 48,9% ogólnego napływu bezrobotnych do rejestracji. W końcu omawianego miesiąca w ewidencji bezrobotnych znajdowało się 1706 osób zamieszkałych na wsi, które stanowiły 45,9% ogółu zarejestrowanych. W odniesieniu do stanu z końca grudnia 2012 roku- udział tej subpopulacji zwiększył się o 0,2 pkt proc.

W II półroczu 2013r. zarejestrowało się 1419 osób zamieszkałych na wsi, stanowili oni 47,0% ogólnego napływu bezrobotnych, tj. o 2,5 pkt proc. mniej niż w analogicznym okresie 2012 roku. Rejestr bezrobotnych, w omawianym okresie, opuściło 1119 osób, tj. 47,5% ogólnego odpływu z ewidencji. W porównaniu z danymi za II półrocze 2012 roku nastąpił wzrost o 2,4 pkt proc.

2.4. Bezrobotni zwolnieni z przyczyn dotyczących zakładu pracy

W wyniku zwolnień z przyczyn dotyczących zakładu pracy, w grudniu 2013r. do rejestracji zgłosiło się 14 osób bezrobotnych, tj. 2,7% rejestrujących się. Na koniec omawianego miesiąca w ewidencji urzędu pozostawało 116 osób zwolnionych z przyczyn dotyczących zakładu pracy, które stanowiły 3,1% ogółu zarejestrowanych, jak w analogicznym okresie ubiegłego roku.

W II półroczu 2013r. zarejestrowało się 88 osób zwolnionych z przyczyn dotyczących zakładu pracy, tj 2,9% ogólnego napływu do bezrobocia. W omawianym okresie do urzędu wpłynęła 1 zapowiedź zwolnień pochodząca z sektora prywatnego, informująca o planowanym zwolnieniu 1 osoby.

2.5. Poszukujący pracy

W grudniu 2013r. zarejestrowały się 2 osoby poszukujące pracy. Na koniec omawianego okresu w rejestrach urzędu pozostawały 84 osoby poszukujące pracy (w tym 37 kobiet, tj. 44,1%), co oznacza, że ich liczba zmniejszyła się o 17,7% w porównaniu z końcem grudnia 2012 roku.

2.6. Osoby w szczególnej sytuacji na rynku pracy

Tabela 5.

Wyszczególnienie		Bezrobotni zarejestrowani w miesiącu sprawozdawczym		Bezrobotni, którzy podjęli pracę w miesiącu sprawozdawczym		Bezrobotni zarejestrowani w końcu miesiąca sprawozdawczego			
		w miesiącu sprawozdawczym		w końcu mies. sprawozdawczego		ogółem		w tym z prawem do zasiłku	
		razem	kobiety	razem	kobiety	razem	kobiety	razem	kobiety
0		1	2	3	4	5	6	7	8
Ogółem (w. 02+04)	01	515	214	124	77	3717	1948	570	270
Osoby w szczególnej sytuacji na rynku pracy (z ogółem)									
Osoby będące w szczególnej sytuacji na rynku pracy		534	215	106	62	3364	1741	441	190
Do 25 roku życia	02	157	78	34	20	750	394	34	9
Długotrwale bezrobotne	03	190	98	39	27	1653	980	9	4
Kobiety, które nie podjęły zatrudnienia po urodzeniu dziecka	04	X	27	X	3	X	348	X	3
Powyżej 50 roku życia	05	111	37	12	5	906	375	230	95

Bez kwalifikacji zawodowych	06	109	50	14	9	738	427	73	39
Bez doświadczenia zawodowego	15	137	83	31	17	879	546	1	0
Bez wykształcenia średniego	16	298	88	43	18	2149	934	324	122
Samotnie wychowujące co najmniej jedno dziecko do 18 roku życia	17	43	32	14	10	447	380	29	23
Które po odbyciu kary pozbawienia wolności nie podjęły zatrudnienia	18	24	1	1	0	101	7	3	0
Niepełnosprawni	19	40	19	12	6	359	183	54	25

2.6.1. Bezrobotni do 25 roku życia

W końcu grudnia 2013r. w ewidencji urzędu pracy pozostawało 750 osób bezrobotnych do 25 roku życia, które stanowiły 20,2% ogółu zarejestrowanych bezrobotnych (w grudniu 2012r. odpowiednio: - 741, - 20,6%). Porównując dane rok do roku, obserwujemy wzrost tej grupy bezrobotnych o 1,2%. W omawianym miesiącu napływ w tej grupie bezrobotnych wyniósł 157 osób, z których po raz pierwszy zarejestrowały się 33 osoby (21,0% ogółu napływu w tej grupie bezrobotnych). W tym samym okresie z ewidencji bezrobotnych wyłączono 69 osób, w tym:

- Podjęcie pracy – 32 osoby
- Odmowa przyjęcia propozycji odpowiedniego zatrudnienia – 1
- Niepotwierdzenie gotowości do pracy- 30

W II półroczu 2013r. zarejestrowało się 831 osób bezrobotnych do 25 roku życia, które stanowiły 27,5% ogólnego napływu bezrobotnych (w II półroczu 2012 roku odpowiednio: - 905, -29,2%). Ewidencję urzędu opuściło 580 osób (tj. 24,6% ogólnego odpływu z bezrobocia). W porównaniu do danych z II półrocza 2012r. oznacza to spadek o 10,9%. W omawianym półroczu pracę podjęło 214 osób, które stanowiły 36,9% ogółu wykreślonych z ewidencji do 25 roku życia.

2.6.2. Bezrobotni długotrwale

W końcu grudnia 2013r. w ewidencji urzędu pracy pozostawały 1653 osoby długotrwale bezrobotne, które stanowiły 44,5% ogółu zarejestrowanych (w grudniu 2012r. odpowiednio: - 1454, - 40,4%). Oznacza, to wzrost ich liczby o 13,7% w porównaniu ze stanem na koniec analogicznego okresu ubiegłego roku. W miesiącu sprawozdawczym napływ do omawianej grupy bezrobotnych wyniósł 190 osób, które stanowiły 36,9% ogólnego napływu osób bezrobotnych w omawianym miesiącu. W tym samym okresie z ewidencji bezrobotnych wyłączono 93 osoby długotrwale bezrobotnych, w tym:

- Podjęcie pracy – 39 osób (w tym 5 bezrobotnych zatrudnienie subsydiowane, tj. 12,8%)

W II półroczu 2013r. zarejestrowało się 1145 osób długotrwale bezrobotnych, tj. 37,9% ogólnego napływu bezrobotnych (w II półroczu 2012 roku odpowiednio: - 965 - 31,1%). Ewidencję opuściło 836 osób z omawianej grupy bezrobotnych (tj. 35,5% ogólnego odpływu z bezrobocia). Oznacza, to wzrost o 12,1% w porównaniu z analogicznym okresem 2012 roku. Pracę podjęło 357 osób, które stanowiły 42,7% ogółu wykreślonych z ewidencji długotrwale bezrobotnych.

2.6.3. Bezrobotni powyżej 50 roku życia

W końcu omawianego miesiąca w ewidencji urzędu pracy pozostawało 906 osób w wieku powyżej 50 lat, którzy stanowili 24,4% ogółu zarejestrowanych (w grudniu 2012r. odpowiednio: - 903, - 25,1%). Oznacza to wzrost liczby tej populacji bezrobotnych w porównaniu z końcem grudnia ubiegłego roku o 0,3%. Napływ do omawianej grupy bezrobotnych wyniósł 111 osób, które stanowiły 21,6% ogólnego napływu bezrobotnych do rejestracji. W tym samym okresie z ewidencji bezrobotnych wyłączono 51 osób bezrobotnych w wieku powyżej 50 lat, w tym:

- Podjęcie pracy – 12 osób (w tym 4 bezrobotnych zatrudnienie subsydiowane, tj. 33,3%)
- Rozpoczęcie szkolenia – 1
- Prace społecznie- użyteczne - 1
- Niepotwierdzenie gotowości do pracy- 15

W II półroczu 2013 r. zarejestrowało się 600 osób w wieku powyżej 50 roku życia, stanowiły one 19,9% napływu bezrobotnych w tym okresie (w II półroczu 2012 roku odpowiednio: - 718, -23,2%). Ewidencję urzędu opuściły 432 osoby (tj. 18,3% ogólnego odpływu z bezrobocia). Oznacza, to wzrost o 11,9% w porównaniu z II półroczem 2012 roku. Pracę podjęło 175 osób, które stanowiły 40,5% ogółu wykreślonych z ewidencji bezrobotnych powyżej 50 roku życia.

2.6.4. Bezrobotni bez kwalifikacji zawodowych

Osoby nie posiadające kwalifikacji zawodowych na koniec grudnia 2013r. były zarejestrowane w liczbie 738, stanowiąc 19,9% ogółu zarejestrowanych (w grudniu 2012r. odpowiednio: - 796, - 22,1%). Oznacza to spadek ich ogólnej liczby o 7,3% w porównaniu do danych z końca grudnia 2012 roku. W omawianym miesiącu zarejestrowało się 109 osób bez kwalifikacji, tj. 21,2% napływu. Ewidencję opuściło, z powodu podjęcia pracy, 14 osób z omawianej grupy bezrobotnych (tj. 11,3% ogólnej liczby podjęć pracy przez osoby bezrobotne).

W II półroczu 2012r. zarejestrowało się 557 osób bez kwalifikacji zawodowych, stanowiły one 18,4% napływu bezrobotnych w tym okresie (w II półroczu 2011r. odpowiednio: -637, - 20,6%). Ewidencję urzędu z powodu podjęcia pracy opuściło 120 osób.

2.6.5. Osoby niepełnosprawne

W grudniu 2013r. w urzędzie zarejestrowało się 40 osób niepełnosprawnych bezrobotnych tj. 9,0% ogólnej liczby rejestrujących się, tj. 7,8% rejestrujących się. Natomiast ewidencję opuściło z powodu podjęcia pracy 12 bezrobotnych z tej grupy (tj. 9,7% ogólnej liczby podjęć pracy przez osoby bezrobotne). Na koniec omawianego miesiąca zarejestrowanych było 359 osób niepełnosprawnych- bezrobotnych (9,7% ogólnej liczby bezrobotnych) oraz 63 niepełnosprawnych poszukujących pracy i nie pozostających w zatrudnieniu (w końcu grudnia 2012 roku odpowiednio: - 359, -86). Wśród niepełnosprawnych bezrobotnych – prawa do zasiłku nie posiadało 305 osób, które stanowiły 85,0% tej grupy bezrobotnych.

W II półroczu 2013r. zarejestrowały się 262 osoby niepełnosprawne, które stanowiły 8,7% napływu bezrobotnych w omawianym okresie (w II półroczu 2012r. odpowiednio: - 264, - 8,5%). Ewidencję urzędu opuściło 230 niepełnosprawnych, tj. 9,8% ogółu wyłączonych z ewidencji w omawianym okresie. Z osób, które zostały wyrejestrowane - 78 podjęły pracę, tj. 33,9% ogólnego odpływu niepełnosprawnych. Zarejestrowały się również 34 osoby niepełnosprawne- poszukujące pracy.

3. AKTYWIZACJA ZAWODOWA BEZROBOTNYCH

3.1. Roboty publiczne (Tabela 6.)

Źródła finansowania	Skierowani do robót publicznych		Ukończyli udział w robotach publicznych		Przerwali udział w 2013 roku	Pozostający w zatrudnieniu przy robotach publicznych na koniec miesiąca sprawozdawczego(w tym osoby przechodzące z 2012 roku)
	W miesiącu sprawozdawczym	Ogółem w 2013 roku	W miesiącu sprawozdawczym	Ogółem w 2013 roku		
FP	0	79	20	77	2	1
Razem	0	79	20	77	2	1

3.2. Prace interwencyjne (Tabela 7.)

Źródła finansowania	Skierowani do prac interwencyjnych		Ukończyli udział w pracach interwencyjnych		Przerwali udział w 2013 roku	Pozostający w zatrudnieniu przy pracach interwencyjnych na koniec miesiąca sprawozdawczego (w tym osoby przechodzące z 2012 roku)
	W miesiącu sprawozdawczym	Ogółem w 2013 roku	W miesiącu sprawozdawczym	Ogółem w 2013 roku		
FP	3	118	15	61	13	79
PO KL 6.1.3	0	22	0	11	2	12
Razem	3	140	15	72	15	91

3.3. Refundacja pracodawcy kosztów wyposażenia lub doposażenia stanowiska pracy /dotacje/ (Tabela 8.)

Źródła finansowania	Ilość podpisanych umów		Skierowani bezrobotni	
	W miesiącu sprawozdawczym	W 2013 roku	W miesiącu sprawozdawczym	W 2013 roku
FP	0	27	1	49
Razem	0	27	1	49

3.4. Przyznanie jednorazowych środków na rozpoczęcie działalności gospodarczej /dotacje/ (Tabela 9.)

Źródła finansowania	Ilość udzielonych dotacji w omawianym miesiącu	Ilość udzielonych dotacji w 2013 roku
FP	9	17
PFRON	0	2
PO KL 6.1.3	2	58
PO KL 6.2	0	8
Razem	11	85

3.5. Staże (Tabela 10.)

Źródła finansowania	Skierowani do odbycia stażu		Ukończyli odbywanie stażu		Przerwali udział w 2013 roku	Odbywający staż na koniec miesiąca sprawozdawczego (w tym osoby przechodzące z 2012 roku)
	W miesiącu sprawozdawczym	Ogółem w 2013 roku	W miesiącu sprawozdawczym	Ogółem w 2013 roku		
FP	0	139	51	126	49	43
PO KL 6.1.3	0	203	50	171	32	0
Razem	0	342	101	297	81	43

3.6. Przygotowania zawodowe dorosłych (Tabela 11.)

Źródła finansowania	Skierowani na przygotowanie zawodowe		Ukończyli udział w przygotowaniu zawodowym		Przerwali udział w 2013 roku	Kontynuujący przygotowanie zawodowe na koniec miesiąca sprawozdawczego (w tym osoby przechodzące z 2012 roku)
	W miesiącu sprawozdawczym	Ogółem w 2013 roku	W miesiącu sprawozdawczym	Ogółem w 2013 roku		
FP	0	2	0	3	1	1
Razem	0	2	0	3	1	1

3.7. Szkolenia

W grudniu 2013r. zorganizowano 2 szkolenia, na które skierowano 2 bezrobotnych. Na koniec omawianego okresu szkolenia kontynuowała 1 osoba. W omawianym miesiącu z bezrobotnych, którzy w ostatnich 12 miesiącach ukończyli szkolenia – zatrudnienie uzyskało 7 osób.

(Tabela 12.)

Źródła finansowania	Skierowani na szkolenie		Ukończyli udział w szkoleniu		Przerwali udział w 2013 roku	Kontynuujący przygotowanie zawodowe na koniec miesiąca sprawozdawczego (w tym osoby przechodzące z 2012 roku)
	W miesiącu sprawozdawczym	Ogółem w 2013 roku	W miesiącu sprawozdawczym	Ogółem w 2013 roku		
FP	2	194	15	195	3	1
PO KL 6.1.3	0	97	0	94	3	0
Razem	2	291	15	289	6	1

Tabela 13. Kierunki szkoleń rozpoczętych w miesiącu sprawozdawczym

Kierunki szkoleń	Liczba osób
Operator pomp do mieszanki betonowej, wszystkie typy kl.III	1
ABC przedsiębiorczości	1
Razem	2

3.8. Prace społecznie użyteczne (Tabela 14.)

Źródła finansowania	Skierowani do PSU		Ukończyli udział		Przerwali udział w 2013 roku	Kontynuujący zatrudnienie na koniec miesiąca sprawozdawczego (w tym osoby przechodzące z 2012 roku)
	W miesiącu sprawozdawczym	Ogółem w 2013 roku	W miesiącu sprawozdawczym	Ogółem w 2013 roku		
FP	0	95	53	75	20	0
Razem	0	95	53	75	20	0

3.9. Aktywizacja osób bezrobotnych w 2013 roku przy udziale środków Europejskiego Funduszu Społecznego w ramach Programu Operacyjnego Kapitał Ludzki (PO KL 2007-2013)

Poddziałanie 6.1.3 „Praca- najlepszy wybór” – realizowany od stycznia 2008 roku.

Celem projektu jest poprawa zdolności do zatrudnienia oraz podnoszenie poziomu aktywności zawodowej osób bezrobotnych z powiatu giżyckiego. W projekcie oferujemy poradnictwo zawodowe i pośrednictwo pracy, szkolenia, staże, przygotowanie zawodowe w miejscu pracy, prace interwencyjne oraz dotacje na rozpoczęcie działalności gospodarczej.

(Tabela 15.)

Wzrost	Forma wsparcia	Skierowani bezrobotni (ogółem)	Wybrane kategorie bezrobotnych w szczególnej sytuacji na rynku pracy (z kolumny ogółem)			
			Do 25 roku życia	Długotrwale bezrobotne	Powyżej 50 roku życia	Niepełnosprawni
W miesiącu sprawozdawczym	Szkolenia	0	0	0	0	0
	Staż	0	0	0	0	0
	Prace interwencyjne	0	0	0	0	0
	Dotacje	2	0	0	2	0
	RAZEM	2	0	0	2	0
	Stan w końcu miesiąca sprawozdawczego	Szkolenia	0	0	0	0
Staż		0	0	0	0	0
Prace interwencyjne		12	3	2	2	1
Dotacje		58	7	15	13	0
RAZEM		123	28	22	19	1

3.9.2 **Poddziałanie 6.2 „Przedsiębiorczość- droga do sukcesu”** – realizowany od kwietnia 2012 roku.

Celem projektu jest aktywizacja 66 osób (w tym 27 kobiet) bezrobotnych zarejestrowanych w powiatowych urzędach pracy z obszaru powiatów węgorszewskiego, giżyckiego i piskiego (w tym będących w szczególnie trudnej sytuacji na rynku pracy, tj. kobiet, długotrwale bezrobotnych, osób niepełnosprawnych, osób w wieku 15-24 lata lub w wieku 50-64 lata, osób z terenów wiejskich - zamierzających uruchomić własną firmę, które nie prowadziły działalności gospodarczej w okresie co najmniej 12 miesięcy przed złożeniem wniosku o dofinansowanie bezrobotnemu podjęcia działalności gospodarczej.

(Tabela 16.)

W miesiącu sprawozdawczym	Forma wsparcia /te same osoby uczestniczą w każdej z form/	Skierowani bezrobotni (ogółem)	Wybrane kategorie bezrobotnych w szczególnej sytuacji na rynku pracy (z kolumny ogółem)			
			Do 25 roku życia	Długotrwale bez- robotne	Powyżej 50 roku życia	Niepełnosprawni
W miesiącu sprawozdawczym	Szko- lenia	0	0	0	0	0
	Dotac- cje	0	0	0	0	0
Stan w końcu miesiąca sprawoz- dawczego	Szko- lenia	0	0	0	0	0
	Dotac- cje	37	3	19	4	2

3.9.3 **Poddziałanie 6.1.1 „My Młodzi – Nam praca nie zaszkodzi”** – realizowany od września 2013 roku.

Celem projektu jest zwiększenie szans na zatrudnienie poprzez podniesienie kwalifikacji zawodowych oraz zdobycie doświadczenia zawodowego w grupie 70 osób bezrobotnych w wieku 18-30 lat zamieszkujących teren powiatu giżyckiego i uzyskanie zatrudnienia przez co najmniej 40% spośród tych osób do końca III.2015r. Projekt zakłada wsparcie osób w szczególnej sytuacji na rynku pracy, tj.: długotrwale bezrobotnych (14 os.), osób z terenów wiejskich (35 os.), osób w wieku 18 – 24 lata (32 os.).

W miesiącu sprawozdawczym	Forma wsparcia /te same osoby uczestniczą w każdej z form/	Skierowani bezrobotni (ogółem)	Wybrane kategorie bezrobotnych w szczególnej sytuacji na rynku pracy (z kolumny ogółem)			
			Do 25 roku życia	Długotrwale bez- robotne	Powyżej 50 roku życia	Niepełnosprawni
W miesiącu sprawozdawczym	Poradnictwo zawodowe	24	23	13	0	0
	Warsztaty aktywnego poszukiwania pracy	24	23	13	0	0
	Szkolenia	0	0	0	0	0
	Staże	0	0	0	0	0
Stan w końcu miesiąca sprawozdawczego	Poradnictwo zawodowe	0	0	0	0	0
	Warsztaty aktywnego poszukiwania pracy	0	0	0	0	0
	Szkolenia	0	0	0	0	0
	Staże	0	0	0	0	0

4. Pośrednictwo pracy

4.1. Oferty pracy²

W omawianym miesiącu w urzędzie pracy zgłoszono i pozyskano 41 wolnych miejsc pracy i miejsc aktywizacji zawodowej (w tym 26 oferty pracy niesubsydiowanej, tj. 63,4% ogólnej liczby ofert), co w porównaniu z analogicznym okresem 2012 roku oznacza spadek o 16 miejsc pracy. Wszystkie oferty pochodziły z sektora prywatnego. W omawianym miesiącu na jedną ofertę pracy przypadało ok. 91 bezrobotnych. Przyjęcia propozycji odpowiedniej pracy lub innej formy pomocy bez uzasadnionej przyczyny – odmówiła 1 osoba bezrobotna. Gotowości do podjęcia pracy nie potwierdziło 95 bezrobotnych, w tym 33 kobiety (tj. 34,7%).

Tabela 17. Napływ ofert pracy w poszczególnych miesiącach a podjęcia pracy przez bezrobotnych

Wyszczególnienie	Napływ ofert pracy	Podjęcia pracy przez bezrobotnych
Grudzień 2012	57	132
Styczeń 2013	64	119
Luty	147	111
Marzec	196	148

² Oferty pracy są to zgłoszone przez pracodawców oraz pozyskane przez PUP wolne miejsca zatrudnienia lub innej pracy zarobkowej oraz miejsca aktywizacji zawodowej (m. in. stażu, przygotowania zawodowego dorosłych, prac społecznie użytecznych).

Kwiecień	244	271
Maj	167	353
Czerwiec	107	261
Lipiec	91	249
Sierpień	113	116
Wrzesień	165	176
Październik	127	220
Listopad	49	138
Grudzień	41	124

Wykres 3. Napływ ofert pracy a podjęcia pracy

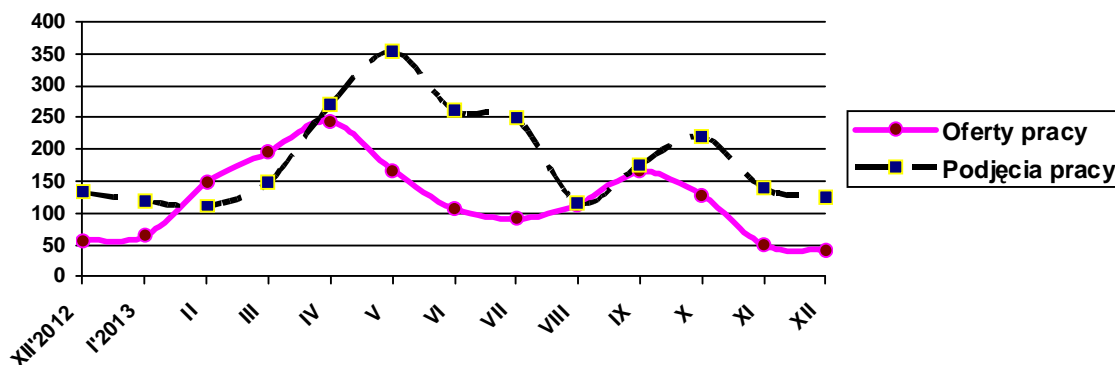

W grudniu 2013r. pośrednicy pracy odwiedzili 23 pracodawców z terenu powiatu giżyckiego (w tym 9 nowych podmiotów gospodarczych), w ich wyniku pozyskali 13 ofert pracy.

W II półroczu 2013r. w urzędzie pracy zgłoszono i pozyskano 586 ofert pracy (w tym 340 miejsc pracy niesubsydiowanej, tj. 58,0% ogółu ofert), co w porównaniu z analogicznym okresem 2012 roku – oznacza wzrost o 6,9%. Z sektora publicznego zgłoszono 90 wolnych miejsc pracy, co stanowiło 15,4% ogółu ofert pozostających w dyspozycji urzędu (w analogicznym okresie 2012 roku odpowiednio: -103, -18,8%). Najliczniej poszukiwani byli pracownicy w zawodach: salowa- 82 (15,1% ogólnej liczby ofert pracy), sprzedawca- 61 (11,2%), robotnik gospodarczy- 36 (6,6%), windykator- 36 (6,6%) oraz murarz- 13 (2,4%).

W omawianym półroczu pośrednicy skontaktowali się osobiście z 273 pracodawcami. W wyniku tych kontaktów- podjęto współpracę ze 111 nowymi podmiotami gospodarczymi z terenu powiatu giżyckiego. Pośrednicy pracy w omawianym półroczu w wyniku kontaktów z przedsiębiorcami pozyskali 115 ofert pracy.

5. Klub pracy

Tabela 18. Warsztaty z zakresu aktywnego poszukiwania pracy oraz zajęcia aktywizacyjne przeprowadzone w Klubie Pracy w 2013r.

Lp	Miesiąc	Warsztaty „Szukam Pracy”	Zajęcia aktywizacyjne			Ogólna liczba uczestników zajęć w Klubie Pracy
			Nauka pisania dokumentów aplikacyjnych	Przygotowanie do rozmowy kwalifikacyjnej	Rynek pracy. Metody poszukiwania pracy	
1.	Styczeń	11	0	0	0	11
2.	Luty	0	13	4	10	27
3.	Marzec	8	0	8	0	16
4.	Kwiecień	0	8	8	14	30
5.	Maj	9	0	0	0	9
6.	Czerwiec	0	11	5	8	24
7.	Lipiec	9	0	0	0	9
8.	Sierpień	0	9	10	8	27
9.	Wrzesień	10	5	0	0	15
10.	Październik	0	18	16	8	42
11.	Listopad	8	0	0	0	8
12.	Grudzień	0	9	3	10	22
RAZEM:		55	73	54	58	240

Załącznik 1

BEZROBOTNI WEDŁUG CZASU POZOSTAWANIA BEZ PRACY, WIEKU, POZIOMU WYKSZTAŁCENIA I STAŻU PRACY**1. Bezrobotni ogółem**

Wyszczególnienie			Liczba bezrobotnych razem	z tego według czasu pozostawania bez pracy w miesiącach						Liczba bezrobotnych kobiet razem	z tego według czasu pozostawania bez pracy w miesiącach						Bezrobotni w okresie do 12 miesięcy od dnia ukończenia nauki razem	Liczba poszukujących pracy	
				do 1	1-3	3-6	6-12	12-24	pow. 24		do 1	1-3	3-6	6-12	12-24	pow. 24		razem	kobiety
0			1	2	3	4	5	6	7	8	9	10	11	12	13	14	15	16	17
Czas pozostawania bez pracy w miesiącach	do 1	01	471	471	X	X	X	X	X	173	173	X	X	X	X	X	29	2	1
	1-3	02	964	X	964	X	X	X	X	510	X	510	X	X	X	X	81	7	2
	3-6	03	743	X	X	743	X	X	X	405	X	X	405	X	X	X	86	16	7
	6-12	04	610	X	X	X	610	X	X	294	X	X	X	294	X	X	21	7	2
	12-24	05	596	X	X	X	X	596	X	353	X	X	X	X	353	X	X	23	14
	pow. 24	06	333	X	X	X	X	X	333	213	X	X	X	X	X	213	X	29	11
Wiek	18-24	07	750	113	223	204	94	95	21	394	40	126	90	53	69	16	182	4	1
	25-34	08	1028	123	284	186	198	162	75	596	45	138	115	115	124	59	25	20	11
	35-44	09	684	85	173	121	105	125	75	391	31	105	68	53	74	60	10	21	12
	45-54	10	700	86	173	138	107	113	83	363	37	88	85	41	56	56	0	21	9
	55-59	11	450	52	98	86	82	81	51	204	20	53	47	32	30	22	0	13	2
	60-64 lata	12	105	12	13	8	24	20	28	X	X	X	X	X	X	X	0	4	1
Wykształcenie	wyższe	13	376	49	104	84	69	51	19	260	31	73	56	47	41	12	52	13	8
	policealne i średnie zawodowe	14	880	93	250	203	125	141	68	546	40	160	127	70	103	46	89	17	10
	średnie ogólnokształcące	15	312	38	83	70	44	47	30	208	17	54	45	31	37	24	33	10	7
	zasadnicze zawodowe	16	975	118	252	182	170	163	90	432	31	117	90	58	78	58	39	24	5
	gimnazjalne i poniżej	17	1174	173	275	204	202	194	126	502	54	106	87	88	94	73	4	20	7
Staż pracy ogółem	do 1 roku	18	703	97	186	141	106	111	62	419	44	104	88	60	84	39	35	10	4
	1-5	19	840	110	219	180	132	129	70	414	29	110	82	65	77	51	40	13	11
	5-10	20	509	60	134	83	85	98	49	278	21	67	50	40	63	37	3	3	2
	10-20	21	520	71	147	100	87	72	43	257	27	81	60	31	32	26	4	11	7
	20-30	22	376	47	105	63	65	60	36	149	13	48	36	24	16	12	0	3	1
	30 lat i więcej	23	127	17	28	23	30	19	10	29	3	9	11	5	1	0	0	2	0
	bez stażu	24	642	69	145	153	105	107	63	402	36	91	78	69	80	48	135	42	12
Ogółem	25	3717	471	964	743	610	596	333	1948	173	510	405	294	353	213	217	84	37	

2. Bezrobotni będący w szczególnej sytuacji na rynku pracy

2.1. Ogółem

Wyszczególnienie			Liczba bezrobotnych będących w szczególnej sytuacji na rynku pracy razem	z rubryki 1									
				do 25 roku życia	długotrwale	pow. 50 roku życia	bez kwalifikacji zawodowych	bez doświadczenia zawodowego	bez wykształcenia średniego	samotnie wychowujący co najmniej jedno dziecko do 18 roku życia	którzy po odbyciu kary pozbawienia wolności nie podjęli zatrudnienia	niepełnosprawni	po zakończeniu realizacji kontraktu socjalnego
0			1	2	3	4	5	6	7	8	9	10	11
Czas pozostawania bez pracy w miesiącach	do 1	26	406	113	113	104	102	96	291	39	24	30	9
	1–3	27	844	223	212	196	166	222	527	87	23	69	1
	3–6	28	649	204	188	166	147	203	386	75	16	61	0
	6–12	29	539	94	222	161	110	140	372	72	17	69	1
	12–24	30	596	95	596	157	122	138	357	102	16	64	2
	pow. 24	31	330	21	322	122	91	80	216	72	5	66	0
Wiek	18–24	32	750	750	225	X	179	472	338	76	6	22	4
	25–34	33	816	X	441	X	174	281	456	185	30	49	4
	35–44	34	586	X	332	X	134	65	446	118	24	57	1
	45–54	35	657	X	349	X	135	35	511	52	24	121	2
	55–59	36	450	X	248	X	95	19	320	16	10	88	2
	60–64 lata	37	105	X	58	X	21	7	78	0	7	22	0
Wykształcenie	wyższe	38	247	59	118	17	X	116	X	28	0	8	1
	policealne i średnie zawodowe	39	719	257	362	212	14	260	X	85	3	70	1
	średnie ogólnokształcące	40	249	96	140	20	95	108	X	35	0	21	0
	zasadnicze zawodowe	41	975	145	439	305	28	112	975	107	32	132	3
	gimnazjalne i poniżej	42	1174	193	594	352	601	283	1174	192	66	128	8
Staż pracy ogółem	do 1 roku	43	652	220	370	84	174	238	370	107	39	47	2
	1–5	44	714	163	344	53	165	X	498	126	22	50	3
	5–10	45	415	4	234	71	62	X	291	74	10	56	2
	10–20	46	454	X	230	222	79	X	358	28	4	69	0
	20–30	47	361	X	161	313	47	X	255	10	4	68	1
	30 lat i więcej	48	127	X	39	126	20	X	82	2	1	15	0
	bez stażu	49	641	363	275	37	191	641	295	100	21	54	5
Ogółem	50	3364	750	1653	906	738	879	2149	447	101	359	13	

2.2. Kobiety

Wyszczególnienie			Liczba bezrobotnych kobiet będących w szczególnej sytuacji na rynku pracy razem	z rubryki 1										
				do 25 roku życia	długotrwale	pow. 50 roku życia	bez kwalifikacji zawodowych	bez doświadczenia zawodowego	bez wykształcenia średniego	samotnie wychowujące co najmniej jedno dziecko do 18 roku życia	które po odbyciu kary pozbawienia wolności nie podjęły zatrudnienia	niepełnosprawne	które nie podjęły zatrudnienia po urodzeniu dziecka	po zakończeniu realizacji kontraktu socjalnego
0			1	2	3	4	5	6	7	8	9	10	11	12
Czas pozostawania bez pracy w miesiącach	do 1	51	141	40	62	33	43	48	85	29	1	15	25	4
	1-3	52	440	126	112	92	100	137	223	74	2	38	41	1
	3-6	53	348	90	123	96	77	108	177	60	1	35	46	0
	6-12	54	248	53	120	50	65	92	146	56	0	28	65	1
	12-24	55	353	69	353	53	77	104	172	91	2	30	93	2
	pow. 24	56	211	16	210	51	65	57	131	70	1	37	78	0
Wiek	18-24	57	394	394	143	X	110	270	152	68	1	10	66	1
	25-34	58	481	X	311	X	104	195	196	163	3	22	142	4
	35-44	59	333	X	218	X	81	44	224	99	0	31	87	1
	45-54	60	329	X	195	X	82	24	229	39	0	69	43	1
	55-59	61	204	X	108	X	50	13	133	11	3	51	10	1
Wykształcenie	wyższe	62	181	45	87	8	X	84	X	27	0	7	13	0
	policealne i średnie zawodowe	63	448	141	244	109	11	159	X	79	0	39	53	1
	średnie ogólnokształcące	64	178	56	108	15	78	73	X	32	0	16	34	0
	zasadnicze zawodowe	65	432	63	231	112	19	67	432	82	2	66	75	2
	gimnazjalne i poniżej	66	502	89	310	131	319	163	502	160	5	55	173	5
Staż pracy ogółem	do 1 roku	67	391	126	247	42	118	144	194	92	3	23	100	1
	1-5	68	347	62	202	25	85	X	194	109	2	28	65	2
	5-10	69	219	0	146	42	33	X	121	56	0	28	20	1
	10-20	70	213	X	116	103	40	X	145	22	0	40	10	0
	20-30	71	140	X	59	113	21	X	84	6	0	29	2	1
	30 lat i więcej	72	29	X	3	29	4	X	14	0	0	5	0	0
	bez stażu	73	402	206	207	21	126	402	182	95	2	30	151	3
Ogółem	74	1741	394	980	375	427	546	934	380	7	183	348	8	

Załącznik 2

BEZROBOTNI ZAMIESZKALI NA WSI WEDŁUG CZASU POZOSTAWANIA BEZ PRACY, WIEKU, POZIOMU WYKSZTAŁCENIA I STAŻU PRACY**1. Bezrobotni ogółem**

Wyszczególnienie			Liczba bezrobotnych razem	z tego według czasu pozostawania bez pracy w miesiącach						Liczba bezrobotnych kobiet razem	z tego według czasu pozostawania bez pracy w miesiącach						Bezrobotni w okresie do 12 miesięcy od dnia ukończenia nauki razem	Liczba poszukujących pracy	
				do 1	1-3	3-6	6-12	12-24	pow. 24		do 1	1-3	3-6	6-12	12-24	pow. 24		razem	kobiety
0			1	2	3	4	5	6	7	8	9	10	11	12	13	14	15	16	17
Czas pozostawania bez pracy w miesiącach	do 1	01	226	226	X	X	X	X	X	82	82	X	X	X	X	X	11	1	1
	1-3	02	453	X	453	X	X	X	X	238	X	238	X	X	X	X	53	4	1
	3-6	03	340	X	X	340	X	X	X	172	X	X	172	X	X	X	41	5	4
	6-12	04	279	X	X	X	279	X	X	131	X	X	X	131	X	X	11	2	0
	12-24	05	271	X	X	X	X	271	X	162	X	X	X	X	162	X	X	7	4
	pow. 24	06	137	X	X	X	X	X	137	89	X	X	X	X	X	89	X	8	2
Wiek	18-24	07	430	66	125	110	55	64	10	231	27	76	47	28	45	8	99	3	1
	25-34	08	444	57	123	76	85	67	36	257	20	60	44	50	52	31	13	6	4
	35-44	09	297	39	80	52	53	44	29	157	11	46	29	24	26	21	4	6	3
	45-54	10	312	40	78	61	43	58	32	159	15	40	33	18	31	22	0	7	3
	55-59	11	178	22	40	36	30	31	19	70	9	16	19	11	8	7	0	4	1
	60-64 lata	12	45	2	7	5	13	7	11	X	X	X	X	X	X	X	0	1	0
Wykształcenie	wyższe	13	112	15	37	28	15	12	5	85	10	28	22	11	9	5	27	2	2
	policealne i średnie zawodowe	14	375	44	113	94	40	66	18	247	23	78	56	20	55	15	47	5	4
	średnie ogólnokształcące	15	129	18	34	30	20	20	7	84	9	21	17	16	16	5	18	3	1
	zasadnicze zawodowe	16	438	56	112	79	79	73	39	198	14	56	33	30	38	27	21	7	3
	gimnazjalne i poniżej	17	652	93	157	109	125	100	68	260	26	55	44	54	44	37	3	10	2
Staż pracy ogółem	do 1 roku	18	303	42	84	69	39	40	29	183	24	46	41	22	31	19	17	4	2
	1-5	19	407	58	112	83	71	58	25	189	14	55	31	36	35	18	24	6	5
	5-10	20	230	31	57	37	38	50	17	112	9	28	23	14	28	10	1	0	0
	10-20	21	221	36	59	40	43	27	16	89	8	31	18	13	11	8	1	2	1
	20-30	22	138	19	45	23	19	22	10	52	5	18	14	7	4	4	0	0	0
	30 lat i więcej bez stażu	23	43	4	11	6	12	6	4	7	2	2	2	1	0	0	0	0	0
Ogółem	25	1706	226	453	340	279	271	137	874	82	238	172	131	162	89	116	27	12	

2. Bezrobotni będący w szczególnej sytuacji na rynku pracy

2.1. Ogółem

Wyszczególnienie			Liczba bezrobotnych będących w szczególnej sytuacji na rynku pracy razem	z rubryki 1									
				do 25 roku życia	długotrwale	pow. 50 roku życia	bez kwalifikacji zawodowych	bez doświadczenia zawodowego	bez wykształcenia średniego	samotnie wychowujący co najmniej jedno dziecko do 18 roku życia	którzy po odbyciu kary pozbawienia wolności nie podjęli zatrudnienia	niepełnosprawni	po zakończeniu realizacji kontraktu socjalnego
0			1	2	3	4	5	6	7	8	9	10	11
Czas pozostawania bez pracy w miesiącach	do 1	26	202	66	49	41	52	45	149	21	11	10	0
	1–3	27	406	125	91	76	93	124	269	36	12	20	0
	3–6	28	309	110	93	74	77	107	188	33	5	25	0
	6–12	29	255	55	88	60	64	68	204	38	4	31	1
	12–24	30	271	64	271	66	63	81	173	42	3	26	1
	pow. 24	31	135	10	132	47	44	43	107	31	2	27	0
	18–24	32	430	430	136	X	99	278	196	34	2	14	0
Wiek	25–34	33	366	X	187	X	88	129	233	87	9	19	1
	35–44	34	263	X	136	X	64	28	224	52	7	25	0
	45–54	35	296	X	154	X	77	22	258	26	11	46	1
	55–59	36	178	X	88	X	53	8	142	2	5	28	0
	60–64 lata	37	45	X	23	X	12	3	37	0	3	7	0
Wykształcenie	wyższe	38	76	27	32	4	0	45	X	9	0	2	0
	policealne i średnie zawodowe	39	309	154	143	59	1	151	X	37	1	22	1
	średnie ogólnokształcące	40	103	53	52	3	36	51	X	8	0	10	0
	zasadnicze zawodowe	41	438	84	188	114	14	60	438	48	10	43	0
	gimnazjalne i poniżej	42	652	112	309	184	342	161	652	99	26	62	1
Staż pracy ogółem	do 1 roku	43	282	110	153	36	75	105	163	40	11	16	0
	1–5	44	350	95	156	24	87	X	268	56	7	27	1
	5–10	45	204	2	104	31	36	X	165	36	7	19	0
	10–20	46	204	X	93	102	47	X	179	8	3	24	0
	20–30	47	132	X	50	112	23	X	101	3	2	16	0
	30 lat i więcej	48	43	X	12	42	10	X	33	1	1	7	0
	bez stażu	49	363	223	156	17	115	363	181	57	6	30	1
Ogółem	50	1578	430	724	364	393	468	1090	201	37	139	2	

2.2. Kobiety

Wyszczególnienie			Liczba bezrobotnych kobiet będących w szczególnej sytuacji na rynku pracy razem	z rubryki 1										
				do 25 roku życia	długotrwale	pow. 50 roku życia	bez kwalifikacji zawodowych	bez doświadczenia zawodowego	bez wykształcenia średniego	samotnie wychowujące co najmniej jedno dziecko do 18 roku życia	które po odbyciu kary pozbawienia wolności nie podjęły zatrudnienia	niepełnosprawne	które nie podjęły zatrudnienia po urodzeniu dziecka	po zakończeniu realizacji kontraktu socjalnego
0			1	2	3	4	5	6	7	8	9	10	11	12
Czas pozostawania bez pracy w miesiącach	do 1	51	72	27	30	14	22	24	40	15	0	3	13	0
	1-3	52	210	76	44	30	52	82	111	31	0	11	18	0
	3-6	53	154	47	57	39	40	56	77	25	0	15	20	0
	6-12	54	112	28	47	17	38	47	84	29	0	11	37	1
	12-24	55	162	45	162	20	35	64	82	39	0	12	46	1
	pow. 24	56	87	8	87	19	29	36	64	31	1	17	38	0
Wiek	18-24	57	231	231	86	X	59	169	86	30	0	7	33	0
	25-34	58	216	X	139	X	49	96	98	76	1	9	81	1
	35-44	59	134	X	85	X	39	20	105	44	0	12	35	0
	45-54	60	146	X	84	X	45	18	117	19	0	25	19	1
	55-59	61	70	X	33	X	24	6	52	1	0	16	4	0
Wykształcenie	wyższe	62	64	23	28	3	X	38	X	9	0	1	6	0
	policealne i średnie zawodowe	63	206	94	107	29	1	101	X	36	0	10	28	1
	średnie ogólnokształcące	64	69	28	39	2	27	33	X	7	0	7	11	0
	zasadnicze zawodowe	65	198	37	101	42	9	39	198	36	0	23	37	0
	gimnazjalne i poniżej	66	260	49	152	63	179	98	260	82	1	28	90	1
Staż pracy ogółem	do 1 roku	67	170	63	104	20	52	67	86	35	1	7	38	0
	1-5	68	161	34	90	11	42	X	100	48	0	14	35	1
	5-10	69	94	0	56	14	17	X	62	27	0	7	5	0
	10-20	70	76	X	38	38	17	X	61	5	0	11	1	0
	20-30	71	47	X	14	38	9	X	30	1	0	7	0	0
	30 lat i więcej	72	7	X	0	7	2	X	4	0	0	2	0	0
	bez stażu	73	242	134	125	11	77	242	115	54	0	21	93	1
Ogółem	74	797	231	427	139	216	309	458	170	1	69	172	2	



POWIATOWY URZĄD PRACY
w Giżycku
ul. Gdańska 11
www.gizycko.pup.gov.pl

***Analiza lokalnego rynku pracy
powiatu giżyckiego
w grudniu
oraz w II półroczu 2013 roku***

1. Poziom i dynamika bezrobocia w powiecie giżyckim

Według stanu na koniec grudnia 2013 roku w powiecie giżyckim zarejestrowanych było 3717 bezrobotnych, w tym 1948 kobiet. Liczba bezrobotnych wzrosła o 3,2% w porównaniu ze stanem na koniec grudnia 2012 roku. Analizując dane dotyczące osób pozostających bez pracy, do danych z końca poprzedniego miesiąca, obserwujemy wzrost bezrobocia o 7,1%.

Stopa bezrobocia w powiecie giżyckim według danych GUS na koniec grudnia 2013r. wynosiła **19,2%** ludności aktywnej zawodowo (kraj–13,4%, województwo–21,7%, podregion ełcki¹–25,9%) i była wyższa od wskaźnika za grudzień 2012r. o 0,6 pkt proc.

Wykres 1. Stopa bezrobocia [%] w powiecie giżyckim



Tabela 1. Bezrobotni zarejestrowani w poszczególnych gminach powiatu giżyckiego

Gmina	Liczba bezrobotnych w końcu grudnia 2013	W tym z prawem do zasiłku
<i>Giżycko m.</i>	1851	293
<i>Giżycko gm.</i>	569	99
<i>Ryn</i>	407	56
<i>Wydminy</i>	406	51
<i>Miłki</i>	285	36
<i>Kruklanki</i>	199	35
RAZEM	3717	570

¹ W skład podregionu wchodzi powiaty: ełcki, giżycki, olecki, piski, gołdapski i węgorzewski.

W omawianym miesiącu zarejestrowało się 515 bezrobotnych, natomiast ewidencję urzędu opuściło 269 osób. Napływ do bezrobocia był o 246 osób wyższy od odpływu. Podstawowym składnikiem napływu były ponowne rejestracje: 457 osób zarejestrowało się po raz kolejny (88,7% ogółu nowo zarejestrowanych). Natomiast rejestrujących się po raz pierwszy było – 58 tj. 11,3% rejestrujących się.

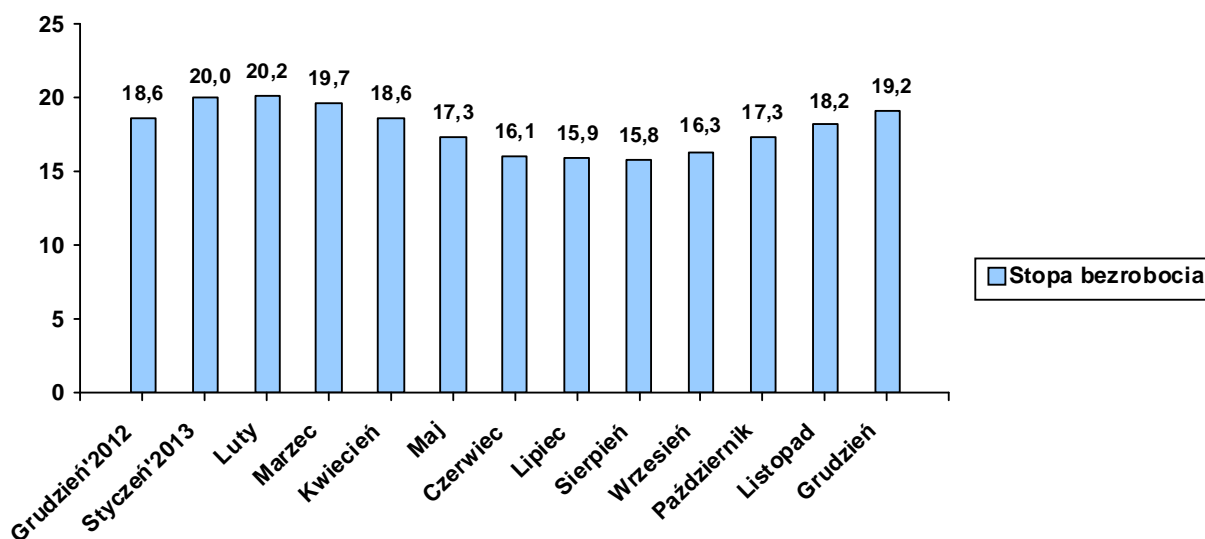
Wśród osób wyłączonych z ewidencji najliczniejszą grupę stanowili bezrobotni wykreśleni z innych powodów niż podjęcie pracy – 145 osób, tj. 53,9% ogółu osób wyłączonych z ewidencji w omawianym miesiącu.

W II półroczu 2013r. zarejestrowało się 3021 bezrobotnych, tj. o 2,5% mniej niż w tym samym okresie 2012 roku. Podstawowym składnikiem napływu były ponowne rejestracje: 2547 osób zarejestrowało się po raz kolejny, stanowili oni 84,3% ogółu nowo zarejestrowanych. Natomiast rejestrujących się po raz pierwszy było 474, tj. 15,7% ogólnego napływu bezrobotnych. W omawianym półroczu napływ do bezrobocia był o 665 osób wyższy od odpływu. Ewidencję opuściło 2356 osób, oznacza to wzrost o 6,8% z analogicznym okresem 2012 roku. Wśród osób wyłączonych z ewidencji najliczniejszą grupę stanowili bezrobotni wykreśleni z innych powodów niż podjęcie pracy – 1333, tj. 56,6% ogółu osób wyłączonych z ewidencji w omawianym półroczu.

W II półroczu 2013 roku najliczniej rejestrowały się osoby, których ostatnie miejsce pracy pochodziło z branży: „handel hurtowy i detaliczny; naprawa pojazdów samochodowych”- 369 osób, „budownictwo”- 299 osób, „przetwórstwo przemysłowe”- 263 osoby, „pozostała działalność usługowa”- 157 osób oraz „działalność związana z zakwaterowaniem i usługami gastronomicznymi”- 227 osób.

Tabela 2. Napływ i odpływ z bezrobocia

Wyszczególnienie	Nowa rejestracja	Wyłączeni z ewidencji	z tego	
			Podjęcie pracy	Inne powody
Grudzień 2012	552	311	132	179
Styczeń 2013	617	251	119	132
Luty	369	320	111	209
Marzec	349	480	148	332
Kwiecień	375	642	271	371
Maj	364	676	353	323
Czerwiec	300	556	261	295
Lipiec	419	480	249	231
Sierpień	363	375	116	259
Wrzesień	555	490	176	314
Październik	680	452	220	232
Listopad	489	290	138	152
Grudzień	515	269	124	145

Wykres 2. Napływ i odpływ z bezrobocia



Tabela 3. Porównanie bezrobocia w okresie sprawozdawczym 2012- 2013

Gmina	Liczba bezrobotnych w końcu grudnia 2012 roku	% udział w ogólnej liczbie zarejestrowanych	Liczba bezrobotnych w końcu grudnia 2013 roku	% udział w ogólnej liczbie zarejestrowanych	[+/-] wskaźnik zmian w pkt%
Giżycko m.	1789	49,7	1851	49,8	+ 0,1
Giżycko gm.	529	14,7	569	15,3	+ 0,6
Ryn	410	11,4	407	11,0	- 0,4
Wydminy	443	12,3	406	10,9	- 1,4
Miłki	260	7,2	285	7,7	+ 0,5
Kruklanki	172	4,8	199	5,4	+ 0,6
RAZEM	3603		3717		

2. Struktura bezrobocia /załącznik 1/

Struktura bezrobotnych (pracujący przed rejestracją i dotychczas nie pracujący) oraz ich udział w ogólnej liczbie zarejestrowanych uległy zmianie w porównaniu ze stanem na koniec grudnia 2012 roku. W końcu omawianego miesiąca udział pracujących przed nabyciem statusu bezrobotnego, w ogólnej liczbie zarejestrowanych bezrobotnych, wynosił 82,7% (tj. o 0,2 pkt proc. więcej niż końcu grudnia 2012). Bezrobotni, którzy dotychczas nie pracowali, stanowili 17,3% ogółu zarejestrowanych (tj. o 0,2 pkt proc. mniej niż w końcu grudnia ubiegłego roku).

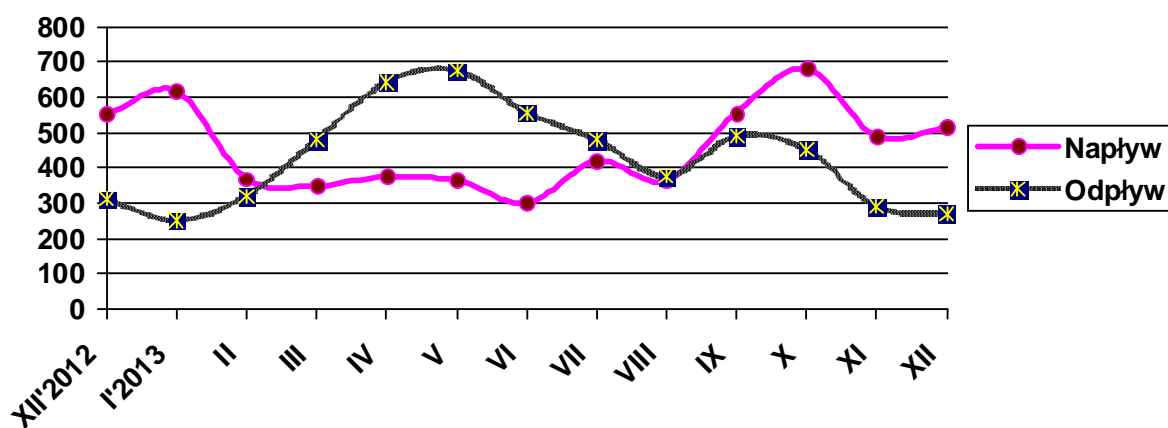
W II półroczu 2013r. zarejestrowało się 2485 osób poprzednio pracujących, stanowili oni 82,3% ogólnego napływu do bezrobocia, tj. o 2,2 pkt proc. więcej niż w analogicznym okresie 2012 roku. Osoby, które dotychczas nie pracowały- zarejestrowały się w liczbie 536, tj. 17,7% ogólnej liczby rejestrujących się w omawianym półroczu, tj. o 2,2 pkt proc. mniej niż w II półroczu 2012 roku.

2.1. Bezrobotni bez prawa do zasiłku

Spośród bezrobotnych zarejestrowanych w grudniu 2013r. – 410 osób nie posiadało prawa do zasiłku, tj. 79,6% ogółu rejestrujących się. Na koniec omawianego okresu w rejestrach urzędu pozostawało 3147 bezrobotnych bez prawa do pobierania zasiłku, którzy stanowili 84,7% ogółu bezrobotnych. W porównaniu z grudniem 2012r. udział tej populacji w ogólnej liczbie bezrobotnych zwiększył się o 3,4 pkt proc.

W II półroczu 2013r. napływ bezrobotnych bez prawa do zasiłku wyniósł 2405 osób, tj. 79,6% ogółu rejestrujących, ich udział w napływie do bezrobocia zwiększył się o 2,4 pkt proc. w porównaniu z analogicznym okresem 2012 roku.

2.2. Bezrobotne kobiety

Kobiety wpisane do ewidencji urzędu pracy w grudniu 2013r. w liczbie 214, stanowiły 41,6% ogółu nowo zarejestrowanych bezrobotnych. W końcu omawianego okresu liczba zarejestrowanych kobiet wynosiła 1948, stanowiąc 52,4% ogółu zarejestrowanych bezrobotnych, tj. o 1,1 pkt proc. mniej niż w końcu grudnia 2012 roku.

Tabela 4. Bezrobocie wśród kobiet

Gmina	Liczba bezrobotnych kobiet w końcu grudnia 2013	W tym z prawem do zasiłku
<i>Giżycko m.</i>	991	149
<i>Giżycko gm.</i>	297	55
<i>Ryn</i>	213	19
<i>Wydminy</i>	186	15
<i>Miłki</i>	161	20
<i>Kruklanki</i>	100	12
RAZEM	1948	270

W II półroczu 2013r. zarejestrowały się 1522 kobiety, tj. 50,4% ogółu rejestrujących się. Oznacza to, że w porównaniu z analogicznym okresem 2012 roku, zwiększył się udział tej populacji bezrobotnych w ogólnej ich liczbie o 0,7 pkt proc. Ewidencję bezrobotnych w tym okresie opuściło 1110 kobiet, tj. 47,1% ogólnego odpływu z ewidencji bezrobotnych (o 3,9 pkt proc. mniej niż w II półroczu 2012 roku).

2.3. Mieszkańcy wsi /załącznik 2/

W grudniu 2013r. zarejestrowały się 252 osoby zamieszkałe na wsi, tj. 48,9% ogólnego napływu bezrobotnych do rejestracji. W końcu omawianego miesiąca w ewidencji bezrobotnych znajdowało się 1706 osób zamieszkałych na wsi, które stanowiły 45,9% ogółu zarejestrowanych. W odniesieniu do stanu z końca grudnia 2012 roku- udział tej subpopulacji zwiększył się o 0,2 pkt proc.

W II półroczu 2013r. zarejestrowało się 1419 osób zamieszkałych na wsi, stanowili oni 47,0% ogólnego napływu bezrobotnych, tj. o 2,5 pkt proc. mniej niż w analogicznym okresie 2012 roku. Rejestr bezrobotnych, w omawianym okresie, opuściło 1119 osób, tj. 47,5% ogólnego odpływu z ewidencji. W porównaniu z danymi za II półrocze 2012 roku nastąpił wzrost o 2,4 pkt proc.

2.4. Bezrobotni zwolnieni z przyczyn dotyczących zakładu pracy

W wyniku zwolnień z przyczyn dotyczących zakładu pracy, w grudniu 2013r. do rejestracji zgłosiło się 14 osób bezrobotnych, tj. 2,7% rejestrujących się. Na koniec omawianego miesiąca w ewidencji urzędu pozostawało 116 osób zwolnionych z przyczyn dotyczących zakładu pracy, które stanowiły 3,1% ogółu zarejestrowanych, jak w analogicznym okresie ubiegłego roku.

W II półroczu 2013r. zarejestrowało się 88 osób zwolnionych z przyczyn dotyczących zakładu pracy, tj 2,9% ogólnego napływu do bezrobocia. W omawianym okresie do urzędu wpłynęła 1 zapowiedź zwolnień pochodząca z sektora prywatnego, informująca o planowanym zwolnieniu 1 osoby.

2.5. Poszukujący pracy

W grudniu 2013r. zarejestrowały się 2 osoby poszukujące pracy. Na koniec omawianego okresu w rejestrach urzędu pozostawały 84 osoby poszukujące pracy (w tym 37 kobiet, tj. 44,1%), co oznacza, że ich liczba zmniejszyła się o 17,7% w porównaniu z końcem grudnia 2012 roku.

2.6. Osoby w szczególnej sytuacji na rynku pracy

Tabela 5.

Wyszczególnienie		Bezrobotni zarejestrowani w miesiącu sprawozdawczym		Bezrobotni, którzy podjęli pracę w miesiącu sprawozdawczym		Bezrobotni zarejestrowani w końcu miesiąca sprawozdawczego			
		w miesiącu sprawozdawczym		w końcu mies. sprawozdawczego		ogółem		w tym z prawem do zasiłku	
		razem	kobiety	razem	kobiety	razem	kobiety	razem	kobiety
0		1	2	3	4	5	6	7	8
Ogółem (w. 02+04)	01	515	214	124	77	3717	1948	570	270
Osoby w szczególnej sytuacji na rynku pracy (z ogółem)									
Osoby będące w szczególnej sytuacji na rynku pracy		534	215	106	62	3364	1741	441	190
Do 25 roku życia	02	157	78	34	20	750	394	34	9
Długotrwale bezrobotne	03	190	98	39	27	1653	980	9	4
Kobiety, które nie podjęły zatrudnienia po urodzeniu dziecka	04	X	27	X	3	X	348	X	3
Powyżej 50 roku życia	05	111	37	12	5	906	375	230	95

Bez kwalifikacji zawodowych	06	109	50	14	9	738	427	73	39
Bez doświadczenia zawodowego	15	137	83	31	17	879	546	1	0
Bez wykształcenia średniego	16	298	88	43	18	2149	934	324	122
Samotnie wychowujące co najmniej jedno dziecko do 18 roku życia	17	43	32	14	10	447	380	29	23
Które po odbyciu kary pozbawienia wolności nie podjęły zatrudnienia	18	24	1	1	0	101	7	3	0
Niepełnosprawni	19	40	19	12	6	359	183	54	25

2.6.1. Bezrobotni do 25 roku życia

W końcu grudnia 2013r. w ewidencji urzędu pracy pozostawało 750 osób bezrobotnych do 25 roku życia, które stanowiły 20,2% ogółu zarejestrowanych bezrobotnych (w grudniu 2012r. odpowiednio: - 741, - 20,6%). Porównując dane rok do roku, obserwujemy wzrost tej grupy bezrobotnych o 1,2%. W omawianym miesiącu napływ w tej grupie bezrobotnych wyniósł 157 osób, z których po raz pierwszy zarejestrowały się 33 osoby (21,0% ogółu napływu w tej grupie bezrobotnych). W tym samym okresie z ewidencji bezrobotnych wyłączono 69 osób, w tym:

- Podjęcie pracy – 32 osoby
- Odmowa przyjęcia propozycji odpowiedniego zatrudnienia – 1
- Niepotwierdzenie gotowości do pracy- 30

W II półroczu 2013r. zarejestrowało się 831 osób bezrobotnych do 25 roku życia, które stanowiły 27,5% ogólnego napływu bezrobotnych (w II półroczu 2012 roku odpowiednio: - 905, -29,2%). Ewidencję urzędu opuściło 580 osób (tj. 24,6% ogólnego odpływu z bezrobocia). W porównaniu do danych z II półrocza 2012r. oznacza to spadek o 10,9%. W omawianym półroczu pracę podjęło 214 osób, które stanowiły 36,9% ogółu wykreślonych z ewidencji do 25 roku życia.

2.6.2. Bezrobotni długotrwale

W końcu grudnia 2013r. w ewidencji urzędu pracy pozostawały 1653 osoby długotrwale bezrobotne, które stanowiły 44,5% ogółu zarejestrowanych (w grudniu 2012r. odpowiednio: - 1454, - 40,4%). Oznacza, to wzrost ich liczby o 13,7% w porównaniu ze stanem na koniec analogicznego okresu ubiegłego roku. W miesiącu sprawozdawczym napływ do omawianej grupy bezrobotnych wyniósł 190 osób, które stanowiły 36,9% ogólnego napływu osób bezrobotnych w omawianym miesiącu. W tym samym okresie z ewidencji bezrobotnych wyłączono 93 osoby długotrwale bezrobotnych, w tym:

- Podjęcie pracy – 39 osób (w tym 5 bezrobotnych zatrudnienie subsydiowane, tj. 12,8%)

W II półroczu 2013r. zarejestrowało się 1145 osób długotrwale bezrobotnych, tj. 37,9% ogólnego napływu bezrobotnych (w II półroczu 2012 roku odpowiednio: - 965 - 31,1%). Ewidencję opuściło 836 osób z omawianej grupy bezrobotnych (tj. 35,5% ogólnego odpływu z bezrobocia). Oznacza, to wzrost o 12,1% w porównaniu z analogicznym okresem 2012 roku. Pracę podjęło 357 osób, które stanowiły 42,7% ogółu wykreślonych z ewidencji długotrwale bezrobotnych.

2.6.3. Bezrobotni powyżej 50 roku życia

W końcu omawianego miesiąca w ewidencji urzędu pracy pozostawało 906 osób w wieku powyżej 50 lat, którzy stanowili 24,4% ogółu zarejestrowanych (w grudniu 2012r. odpowiednio: - 903, - 25,1%). Oznacza to wzrost liczby tej populacji bezrobotnych w porównaniu z końcem grudnia ubiegłego roku o 0,3%. Napływ do omawianej grupy bezrobotnych wyniósł 111 osób, które stanowiły 21,6% ogólnego napływu bezrobotnych do rejestracji. W tym samym okresie z ewidencji bezrobotnych wyłączono 51 osób bezrobotnych w wieku powyżej 50 lat, w tym:

- Podjęcie pracy – 12 osób (w tym 4 bezrobotnych zatrudnienie subsydiowane, tj. 33,3%)
- Rozpoczęcie szkolenia – 1
- Prace społecznie- użyteczne - 1
- Niepotwierdzenie gotowości do pracy- 15

W II półroczu 2013 r. zarejestrowało się 600 osób w wieku powyżej 50 roku życia, stanowiły one 19,9% napływu bezrobotnych w tym okresie (w II półroczu 2012 roku odpowiednio: - 718, -23,2%). Ewidencję urzędu opuściły 432 osoby (tj. 18,3% ogólnego odpływu z bezrobocia). Oznacza, to wzrost o 11,9% w porównaniu z II półroczem 2012 roku. Pracę podjęło 175 osób, które stanowiły 40,5% ogółu wykreślonych z ewidencji bezrobotnych powyżej 50 roku życia.

2.6.4. Bezrobotni bez kwalifikacji zawodowych

Osoby nie posiadające kwalifikacji zawodowych na koniec grudnia 2013r. były zarejestrowane w liczbie 738, stanowiąc 19,9% ogółu zarejestrowanych (w grudniu 2012r. odpowiednio: - 796, - 22,1%). Oznacza to spadek ich ogólnej liczby o 7,3% w porównaniu do danych z końca grudnia 2012 roku. W omawianym miesiącu zarejestrowało się 109 osób bez kwalifikacji, tj. 21,2% napływu. Ewidencję opuściło, z powodu podjęcia pracy, 14 osób z omawianej grupy bezrobotnych (tj. 11,3% ogólnej liczby podjęć pracy przez osoby bezrobotne).

W II półroczu 2012r. zarejestrowało się 557 osób bez kwalifikacji zawodowych, stanowiły one 18,4% napływu bezrobotnych w tym okresie (w II półroczu 2011r. odpowiednio: -637, - 20,6%). Ewidencję urzędu z powodu podjęcia pracy opuściło 120 osób.

2.6.5. Osoby niepełnosprawne

W grudniu 2013r. w urzędzie zarejestrowało się 40 osób niepełnosprawnych bezrobotnych tj. 9,0% ogólnej liczby rejestrujących się, tj. 7,8% rejestrujących się. Natomiast ewidencję opuściło z powodu podjęcia pracy 12 bezrobotnych z tej grupy (tj. 9,7% ogólnej liczby podjęć pracy przez osoby bezrobotne). Na koniec omawianego miesiąca zarejestrowanych było 359 osób niepełnosprawnych- bezrobotnych (9,7% ogólnej liczby bezrobotnych) oraz 63 niepełnosprawnych poszukujących pracy i nie pozostających w zatrudnieniu (w końcu grudnia 2012 roku odpowiednio: - 359, -86). Wśród niepełnosprawnych bezrobotnych – prawa do zasiłku nie posiadało 305 osób, które stanowiły 85,0% tej grupy bezrobotnych.

W II półroczu 2013r. zarejestrowały się 262 osoby niepełnosprawne, które stanowiły 8,7% napływu bezrobotnych w omawianym okresie (w II półroczu 2012r. odpowiednio: - 264, - 8,5%). Ewidencję urzędu opuściło 230 niepełnosprawnych, tj. 9,8% ogółu wyłączonych z ewidencji w omawianym okresie. Z osób, które zostały wyrejestrowane - 78 podjęły pracę, tj. 33,9% ogólnego odpływu niepełnosprawnych. Zarejestrowały się również 34 osoby niepełnosprawne- poszukujące pracy.

3. AKTYWIZACJA ZAWODOWA BEZROBOTNYCH

3.1. Roboty publiczne (Tabela 6.)

Źródła finansowania	Skierowani do robót publicznych		Ukończyli udział w robotach publicznych		Przerwali udział w 2013 roku	Pozostający w zatrudnieniu przy robotach publicznych na koniec miesiąca sprawozdawczego(w tym osoby przechodzące z 2012 roku)
	W miesiącu sprawozdawczym	Ogółem w 2013 roku	W miesiącu sprawozdawczym	Ogółem w 2013 roku		
FP	0	79	20	77	2	1
Razem	0	79	20	77	2	1

3.2. Prace interwencyjne (Tabela 7.)

Źródła finansowania	Skierowani do prac interwencyjnych		Ukończyli udział w pracach interwencyjnych		Przerwali udział w 2013 roku	Pozostający w zatrudnieniu przy pracach interwencyjnych na koniec miesiąca sprawozdawczego (w tym osoby przechodzące z 2012 roku)
	W miesiącu sprawozdawczym	Ogółem w 2013 roku	W miesiącu sprawozdawczym	Ogółem w 2013 roku		
FP	3	118	15	61	13	79
PO KL 6.1.3	0	22	0	11	2	12
Razem	3	140	15	72	15	91

3.3. Refundacja pracodawcy kosztów wyposażenia lub doposażenia stanowiska pracy /dotacje/ (Tabela 8.)

Źródła finansowania	Ilość podpisanych umów		Skierowani bezrobotni	
	W miesiącu sprawozdawczym	W 2013 roku	W miesiącu sprawozdawczym	W 2013 roku
FP	0	27	1	49
Razem	0	27	1	49

3.4. Przyznanie jednorazowych środków na rozpoczęcie działalności gospodarczej /dotacje/ (Tabela 9.)

Źródła finansowania	Ilość udzielonych dotacji w omawianym miesiącu	Ilość udzielonych dotacji w 2013 roku
FP	9	17
PFRON	0	2
PO KL 6.1.3	2	58
PO KL 6.2	0	8
Razem	11	85

3.5. Staże (Tabela 10.)

Źródła finansowania	Skierowani do odbycia stażu		Ukończyli odbywanie stażu		Przerwali udział w 2013 roku	Odbywający staż na koniec miesiąca sprawozdawczego (w tym osoby przechodzące z 2012 roku)
	W miesiącu sprawozdawczym	Ogółem w 2013 roku	W miesiącu sprawozdawczym	Ogółem w 2013 roku		
FP	0	139	51	126	49	43
PO KL 6.1.3	0	203	50	171	32	0
Razem	0	342	101	297	81	43

3.6. Przygotowania zawodowe dorosłych (Tabela 11.)

Źródła finansowania	Skierowani na przygotowanie zawodowe		Ukończyli udział w przygotowaniu zawodowym		Przerwali udział w 2013 roku	Kontynuujący przygotowanie zawodowe na koniec miesiąca sprawozdawczego (w tym osoby przechodzące z 2012 roku)
	W miesiącu sprawozdawczym	Ogółem w 2013 roku	W miesiącu sprawozdawczym	Ogółem w 2013 roku		
FP	0	2	0	3	1	1
Razem	0	2	0	3	1	1

3.7. Szkolenia

W grudniu 2013r. zorganizowano 2 szkolenia, na które skierowano 2 bezrobotnych. Na koniec omawianego okresu szkolenia kontynuowała 1 osoba. W omawianym miesiącu z bezrobotnych, którzy w ostatnich 12 miesiącach ukończyli szkolenia – zatrudnienie uzyskało 7 osób.

(Tabela 12.)

Źródła finansowania	Skierowani na szkolenie		Ukończyli udział w szkoleniu		Przerwali udział w 2013 roku	Kontynuujący przygotowanie zawodowe na koniec miesiąca sprawozdawczego (w tym osoby przechodzące z 2012 roku)
	W miesiącu sprawozdawczym	Ogółem w 2013 roku	W miesiącu sprawozdawczym	Ogółem w 2013 roku		
FP	2	194	15	195	3	1
PO KL 6.1.3	0	97	0	94	3	0
Razem	2	291	15	289	6	1

Tabela 13. Kierunki szkoleń rozpoczętych w miesiącu sprawozdawczym

Kierunki szkoleń	Liczba osób
Operator pomp do mieszanki betonowej, wszystkie typy kl.III	1
ABC przedsiębiorczości	1
Razem	2

3.8. Prace społecznie użyteczne (Tabela 14.)

Źródła finansowania	Skierowani do PSU		Ukończyli udział		Przerwali udział w 2013 roku	Kontynuujący zatrudnienie na koniec miesiąca sprawozdawczego (w tym osoby przechodzące z 2012 roku)
	W miesiącu sprawozdawczym	Ogółem w 2013 roku	W miesiącu sprawozdawczym	Ogółem w 2013 roku		
FP	0	95	53	75	20	0
Razem	0	95	53	75	20	0

3.9. Aktywizacja osób bezrobotnych w 2013 roku przy udziale środków Europejskiego Funduszu Społecznego w ramach Programu Operacyjnego Kapitał Ludzki (PO KL 2007-2013)

Poddziałanie 6.1.3 „Praca- najlepszy wybór” – realizowany od stycznia 2008 roku.

Celem projektu jest poprawa zdolności do zatrudnienia oraz podnoszenie poziomu aktywności zawodowej osób bezrobotnych z powiatu giżyckiego. W projekcie oferujemy poradnictwo zawodowe i pośrednictwo pracy, szkolenia, staże, przygotowanie zawodowe w miejscu pracy, prace interwencyjne oraz dotacje na rozpoczęcie działalności gospodarczej.

(Tabela 15.)

Wzrost	Forma wsparcia	Skierowani bezrobotni (ogółem)	Wybrane kategorie bezrobotnych w szczególnej sytuacji na rynku pracy (z kolumny ogółem)			
			Do 25 roku życia	Długotrwale bezrobotne	Powyżej 50 roku życia	Niepełnosprawni
W miesiącu sprawozdawczym	Szkolenia	0	0	0	0	0
	Staż	0	0	0	0	0
	Prace interwencyjne	0	0	0	0	0
	Dotacje	2	0	0	2	0
	RAZEM	2	0	0	2	0
	Stan w końcu miesiąca sprawozdawczego	Szkolenia	0	0	0	0
Staż		0	0	0	0	0
Prace interwencyjne		12	3	2	2	1
Dotacje		58	7	15	13	0
RAZEM		123	28	22	19	1

3.9.2 **Poddziałanie 6.2 „Przedsiębiorczość- droga do sukcesu”** – realizowany od kwietnia 2012 roku.

Celem projektu jest aktywizacja 66 osób (w tym 27 kobiet) bezrobotnych zarejestrowanych w powiatowych urzędach pracy z obszaru powiatów węgorszewskiego, giżyckiego i piskiego (w tym będących w szczególnie trudnej sytuacji na rynku pracy, tj. kobiet, długotrwale bezrobotnych, osób niepełnosprawnych, osób w wieku 15-24 lata lub w wieku 50-64 lata, osób z terenów wiejskich - zamierzających uruchomić własną firmę, które nie prowadziły działalności gospodarczej w okresie co najmniej 12 miesięcy przed złożeniem wniosku o dofinansowanie bezrobotnemu podjęcia działalności gospodarczej.

(Tabela 16.)

W miesiącu sprawozdawczym	Forma wsparcia /te same osoby uczestniczą w każdej z form/	Skierowani bezrobotni (ogółem)	Wybrane kategorie bezrobotnych w szczególnej sytuacji na rynku pracy (z kolumny ogółem)			
			Do 25 roku życia	Długotrwale bez- robotne	Powyżej 50 roku życia	Niepełnosprawni
W miesiącu sprawozdawczym	Szko- lenia	0	0	0	0	0
	Dotac- cje	0	0	0	0	0
Stan w końcu miesiąca sprawoz- dawczego	Szko- lenia	0	0	0	0	0
	Dotac- cje	37	3	19	4	2

3.9.3 **Poddziałanie 6.1.1 „My Młodzi – Nam praca nie zaszkodzi”** – realizowany od września 2013 roku.

Celem projektu jest zwiększenie szans na zatrudnienie poprzez podniesienie kwalifikacji zawodowych oraz zdobycie doświadczenia zawodowego w grupie 70 osób bezrobotnych w wieku 18-30 lat zamieszkujących teren powiatu giżyckiego i uzyskanie zatrudnienia przez co najmniej 40% spośród tych osób do końca III.2015r. Projekt zakłada wsparcie osób w szczególnej sytuacji na rynku pracy, tj.: długotrwale bezrobotnych (14 os.), osób z terenów wiejskich (35 os.), osób w wieku 18 – 24 lata (32 os.).

W miesiącu sprawozdawczym	Forma wsparcia /te same osoby uczestniczą w każdej z form/	Skierowani bezrobotni (ogółem)	Wybrane kategorie bezrobotnych w szczególnej sytuacji na rynku pracy (z kolumny ogółem)			
			Do 25 roku życia	Długotrwale bezrobotne	Powyżej 50 roku życia	Niepełnosprawni
W miesiącu sprawozdawczym	Poradnictwo zawodowe	24	23	13	0	0
	Warsztaty aktywnego poszukiwania pracy	24	23	13	0	0
	Szkolenia	0	0	0	0	0
	Staże	0	0	0	0	0
Stan w końcu miesiąca sprawozdawczego	Poradnictwo zawodowe	0	0	0	0	0
	Warsztaty aktywnego poszukiwania pracy	0	0	0	0	0
	Szkolenia	0	0	0	0	0
	Staże	0	0	0	0	0

4. Pośrednictwo pracy

4.1. Oferty pracy²

W omawianym miesiącu w urzędzie pracy zgłoszono i pozyskano 41 wolnych miejsc pracy i miejsc aktywizacji zawodowej (w tym 26 oferty pracy niesubsydiowanej, tj. 63,4% ogólnej liczby ofert), co w porównaniu z analogicznym okresem 2012 roku oznacza spadek o 16 miejsc pracy. Wszystkie oferty pochodziły z sektora prywatnego. W omawianym miesiącu na jedną ofertę pracy przypadało ok. 91 bezrobotnych. Przyjęcia propozycji odpowiedniej pracy lub innej formy pomocy bez uzasadnionej przyczyny – odmówiła 1 osoba bezrobotna. Gotowości do podjęcia pracy nie potwierdziło 95 bezrobotnych, w tym 33 kobiety (tj. 34,7%).

Tabela 17. Napływ ofert pracy w poszczególnych miesiącach a podjęcia pracy przez bezrobotnych

Wyszczególnienie	Napływ ofert pracy	Podjęcia pracy przez bezrobotnych
Grudzień 2012	57	132
Styczeń 2013	64	119
Luty	147	111
Marzec	196	148

² Oferty pracy są to zgłoszone przez pracodawców oraz pozyskane przez PUP wolne miejsca zatrudnienia lub innej pracy zarobkowej oraz miejsca aktywizacji zawodowej (m. in. stażu, przygotowania zawodowego dorosłych, prac społecznie użytecznych).

Kwiecień	244	271
Maj	167	353
Czerwiec	107	261
Lipiec	91	249
Sierpień	113	116
Wrzesień	165	176
Październik	127	220
Listopad	49	138
Grudzień	41	124

Wykres 3. Napływ ofert pracy a podjęcia pracy

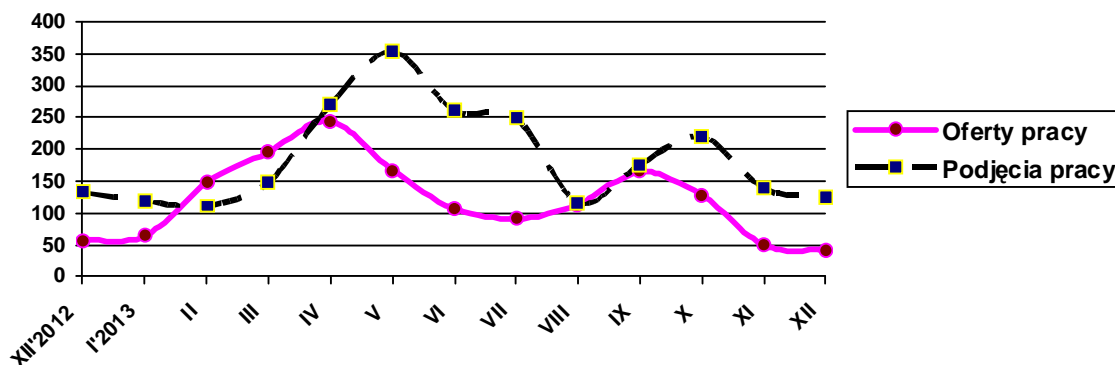

W grudniu 2013r. pośrednicy pracy odwiedzili 23 pracodawców z terenu powiatu giżyckiego (w tym 9 nowych podmiotów gospodarczych), w ich wyniku pozyskali 13 ofert pracy.

W II półroczu 2013r. w urzędzie pracy zgłoszono i pozyskano 586 ofert pracy (w tym 340 miejsc pracy niesubsydiowanej, tj. 58,0% ogółu ofert), co w porównaniu z analogicznym okresem 2012 roku – oznacza wzrost o 6,9%. Z sektora publicznego zgłoszono 90 wolnych miejsc pracy, co stanowiło 15,4% ogółu ofert pozostających w dyspozycji urzędu (w analogicznym okresie 2012 roku odpowiednio: -103, -18,8%). Najliczniej poszukiwani byli pracownicy w zawodach: salowa- 82 (15,1% ogólnej liczby ofert pracy), sprzedawca- 61 (11,2%), robotnik gospodarczy- 36 (6,6%), windykator- 36 (6,6%) oraz murarz- 13 (2,4%).

W omawianym półroczu pośrednicy skontaktowali się osobiście z 273 pracodawcami. W wyniku tych kontaktów- podjęto współpracę ze 111 nowymi podmiotami gospodarczymi z terenu powiatu giżyckiego. Pośrednicy pracy w omawianym półroczu w wyniku kontaktów z przedsiębiorcami pozyskali 115 ofert pracy.

5. Klub pracy

Tabela 18. Warsztaty z zakresu aktywnego poszukiwania pracy oraz zajęcia aktywizacyjne przeprowadzone w Klubie Pracy w 2013r.

Lp	Miesiąc	Warsztaty „Szukam Pracy”	Zajęcia aktywizacyjne			Ogólna liczba uczestników zajęć w Klubie Pracy
			Nauka pisania dokumentów aplikacyjnych	Przygotowanie do rozmowy kwalifikacyjnej	Rynek pracy. Metody poszukiwania pracy	
1.	Styczeń	11	0	0	0	11
2.	Luty	0	13	4	10	27
3.	Marzec	8	0	8	0	16
4.	Kwiecień	0	8	8	14	30
5.	Maj	9	0	0	0	9
6.	Czerwiec	0	11	5	8	24
7.	Lipiec	9	0	0	0	9
8.	Sierpień	0	9	10	8	27
9.	Wrzesień	10	5	0	0	15
10.	Październik	0	18	16	8	42
11.	Listopad	8	0	0	0	8
12.	Grudzień	0	9	3	10	22
RAZEM:		55	73	54	58	240

Załącznik 1

BEZROBOTNI WEDŁUG CZASU POZOSTAWANIA BEZ PRACY, WIEKU, POZIOMU WYKSZTAŁCENIA I STAŻU PRACY**1. Bezrobotni ogółem**

Wyszczególnienie			Liczba bezrobotnych razem	z tego według czasu pozostawania bez pracy w miesiącach						Liczba bezrobotnych kobiet razem	z tego według czasu pozostawania bez pracy w miesiącach						Bezrobotni w okresie do 12 miesięcy od dnia ukończenia nauki razem	Liczba poszukujących pracy	
				do 1	1-3	3-6	6-12	12-24	pow. 24		do 1	1-3	3-6	6-12	12-24	pow. 24		razem	kobiety
0			1	2	3	4	5	6	7	8	9	10	11	12	13	14	15	16	17
Czas pozostawania bez pracy w miesiącach	do 1	01	471	471	X	X	X	X	X	173	173	X	X	X	X	X	29	2	1
	1-3	02	964	X	964	X	X	X	X	510	X	510	X	X	X	X	81	7	2
	3-6	03	743	X	X	743	X	X	X	405	X	X	405	X	X	X	86	16	7
	6-12	04	610	X	X	X	610	X	X	294	X	X	X	294	X	X	21	7	2
	12-24	05	596	X	X	X	X	596	X	353	X	X	X	X	353	X	X	23	14
	pow. 24	06	333	X	X	X	X	X	333	213	X	X	X	X	X	213	X	29	11
Wiek	18-24	07	750	113	223	204	94	95	21	394	40	126	90	53	69	16	182	4	1
	25-34	08	1028	123	284	186	198	162	75	596	45	138	115	115	124	59	25	20	11
	35-44	09	684	85	173	121	105	125	75	391	31	105	68	53	74	60	10	21	12
	45-54	10	700	86	173	138	107	113	83	363	37	88	85	41	56	56	0	21	9
	55-59	11	450	52	98	86	82	81	51	204	20	53	47	32	30	22	0	13	2
	60-64 lata	12	105	12	13	8	24	20	28	X	X	X	X	X	X	X	0	4	1
Wykształcenie	wyższe	13	376	49	104	84	69	51	19	260	31	73	56	47	41	12	52	13	8
	policealne i średnie zawodowe	14	880	93	250	203	125	141	68	546	40	160	127	70	103	46	89	17	10
	średnie ogólnokształcące	15	312	38	83	70	44	47	30	208	17	54	45	31	37	24	33	10	7
	zasadnicze zawodowe	16	975	118	252	182	170	163	90	432	31	117	90	58	78	58	39	24	5
	gimnazjalne i poniżej	17	1174	173	275	204	202	194	126	502	54	106	87	88	94	73	4	20	7
Staż pracy ogółem	do 1 roku	18	703	97	186	141	106	111	62	419	44	104	88	60	84	39	35	10	4
	1-5	19	840	110	219	180	132	129	70	414	29	110	82	65	77	51	40	13	11
	5-10	20	509	60	134	83	85	98	49	278	21	67	50	40	63	37	3	3	2
	10-20	21	520	71	147	100	87	72	43	257	27	81	60	31	32	26	4	11	7
	20-30	22	376	47	105	63	65	60	36	149	13	48	36	24	16	12	0	3	1
	30 lat i więcej	23	127	17	28	23	30	19	10	29	3	9	11	5	1	0	0	2	0
	bez stażu	24	642	69	145	153	105	107	63	402	36	91	78	69	80	48	135	42	12
Ogółem	25	3717	471	964	743	610	596	333	1948	173	510	405	294	353	213	217	84	37	

2. Bezrobotni będący w szczególnej sytuacji na rynku pracy

2.1. Ogółem

Wyszczególnienie			Liczba bezrobotnych będących w szczególnej sytuacji na rynku pracy razem	z rubryki 1									
				do 25 roku życia	długotrwale	pow. 50 roku życia	bez kwalifikacji zawodowych	bez doświadczenia zawodowego	bez wykształcenia średniego	samotnie wychowujący co najmniej jedno dziecko do 18 roku życia	którzy po odbyciu kary pozbawienia wolności nie podjęli zatrudnienia	niepełnosprawni	po zakończeniu realizacji kontraktu socjalnego
0			1	2	3	4	5	6	7	8	9	10	11
Czas pozostawania bez pracy w miesiącach	do 1	26	406	113	113	104	102	96	291	39	24	30	9
	1–3	27	844	223	212	196	166	222	527	87	23	69	1
	3–6	28	649	204	188	166	147	203	386	75	16	61	0
	6–12	29	539	94	222	161	110	140	372	72	17	69	1
	12–24	30	596	95	596	157	122	138	357	102	16	64	2
	pow. 24	31	330	21	322	122	91	80	216	72	5	66	0
Wiek	18–24	32	750	750	225	X	179	472	338	76	6	22	4
	25–34	33	816	X	441	X	174	281	456	185	30	49	4
	35–44	34	586	X	332	X	134	65	446	118	24	57	1
	45–54	35	657	X	349	X	135	35	511	52	24	121	2
	55–59	36	450	X	248	X	95	19	320	16	10	88	2
	60–64 lata	37	105	X	58	X	21	7	78	0	7	22	0
Wykształcenie	wyższe	38	247	59	118	17	X	116	X	28	0	8	1
	policealne i średnie zawodowe	39	719	257	362	212	14	260	X	85	3	70	1
	średnie ogólnokształcące	40	249	96	140	20	95	108	X	35	0	21	0
	zasadnicze zawodowe	41	975	145	439	305	28	112	975	107	32	132	3
	gimnazjalne i poniżej	42	1174	193	594	352	601	283	1174	192	66	128	8
Staż pracy ogółem	do 1 roku	43	652	220	370	84	174	238	370	107	39	47	2
	1–5	44	714	163	344	53	165	X	498	126	22	50	3
	5–10	45	415	4	234	71	62	X	291	74	10	56	2
	10–20	46	454	X	230	222	79	X	358	28	4	69	0
	20–30	47	361	X	161	313	47	X	255	10	4	68	1
	30 lat i więcej	48	127	X	39	126	20	X	82	2	1	15	0
	bez stażu	49	641	363	275	37	191	641	295	100	21	54	5
Ogółem	50	3364	750	1653	906	738	879	2149	447	101	359	13	

2.2. Kobiety

Wyszczególnienie			Liczba bezrobotnych kobiet będących w szczególnej sytuacji na rynku pracy razem	z rubryki 1										
				do 25 roku życia	długotrwale	pow. 50 roku życia	bez kwalifikacji zawodowych	bez doświadczenia zawodowego	bez wykształcenia średniego	samotnie wychowujące co najmniej jedno dziecko do 18 roku życia	które po odbyciu kary pozbawienia wolności nie podjęły zatrudnienia	niepełnosprawne	które nie podjęły zatrudnienia po urodzeniu dziecka	po zakończeniu realizacji kontraktu socjalnego
0			1	2	3	4	5	6	7	8	9	10	11	12
Czas pozostawania bez pracy w miesiącach	do 1	51	141	40	62	33	43	48	85	29	1	15	25	4
	1-3	52	440	126	112	92	100	137	223	74	2	38	41	1
	3-6	53	348	90	123	96	77	108	177	60	1	35	46	0
	6-12	54	248	53	120	50	65	92	146	56	0	28	65	1
	12-24	55	353	69	353	53	77	104	172	91	2	30	93	2
	pow. 24	56	211	16	210	51	65	57	131	70	1	37	78	0
Wiek	18-24	57	394	394	143	X	110	270	152	68	1	10	66	1
	25-34	58	481	X	311	X	104	195	196	163	3	22	142	4
	35-44	59	333	X	218	X	81	44	224	99	0	31	87	1
	45-54	60	329	X	195	X	82	24	229	39	0	69	43	1
	55-59	61	204	X	108	X	50	13	133	11	3	51	10	1
Wykształcenie	wyższe	62	181	45	87	8	X	84	X	27	0	7	13	0
	policealne i średnie zawodowe	63	448	141	244	109	11	159	X	79	0	39	53	1
	średnie ogólnokształcące	64	178	56	108	15	78	73	X	32	0	16	34	0
	zasadnicze zawodowe	65	432	63	231	112	19	67	432	82	2	66	75	2
	gimnazjalne i poniżej	66	502	89	310	131	319	163	502	160	5	55	173	5
Staż pracy ogółem	do 1 roku	67	391	126	247	42	118	144	194	92	3	23	100	1
	1-5	68	347	62	202	25	85	X	194	109	2	28	65	2
	5-10	69	219	0	146	42	33	X	121	56	0	28	20	1
	10-20	70	213	X	116	103	40	X	145	22	0	40	10	0
	20-30	71	140	X	59	113	21	X	84	6	0	29	2	1
	30 lat i więcej	72	29	X	3	29	4	X	14	0	0	5	0	0
	bez stażu	73	402	206	207	21	126	402	182	95	2	30	151	3
Ogółem	74	1741	394	980	375	427	546	934	380	7	183	348	8	

Załącznik 2

BEZROBOTNI ZAMIESZKALI NA WSI WEDŁUG CZASU POZOSTAWANIA BEZ PRACY, WIEKU, POZIOMU WYKSZTAŁCENIA I STAŻU PRACY**1. Bezrobotni ogółem**

Wyszczególnienie			Liczba bezrobotnych razem	z tego według czasu pozostawania bez pracy w miesiącach						Liczba bezrobotnych kobiet razem	z tego według czasu pozostawania bez pracy w miesiącach						Bezrobotni w okresie do 12 miesięcy od dnia ukończenia nauki razem	Liczba poszukujących pracy	
				do 1	1-3	3-6	6-12	12-24	pow. 24		do 1	1-3	3-6	6-12	12-24	pow. 24		razem	kobiety
0			1	2	3	4	5	6	7	8	9	10	11	12	13	14	15	16	17
Czas pozostawania bez pracy w miesiącach	do 1	01	226	226	X	X	X	X	X	82	82	X	X	X	X	X	11	1	1
	1-3	02	453	X	453	X	X	X	X	238	X	238	X	X	X	X	53	4	1
	3-6	03	340	X	X	340	X	X	X	172	X	X	172	X	X	X	41	5	4
	6-12	04	279	X	X	X	279	X	X	131	X	X	X	131	X	X	11	2	0
	12-24	05	271	X	X	X	X	271	X	162	X	X	X	X	162	X	X	7	4
	pow. 24	06	137	X	X	X	X	X	137	89	X	X	X	X	X	89	X	8	2
Wiek	18-24	07	430	66	125	110	55	64	10	231	27	76	47	28	45	8	99	3	1
	25-34	08	444	57	123	76	85	67	36	257	20	60	44	50	52	31	13	6	4
	35-44	09	297	39	80	52	53	44	29	157	11	46	29	24	26	21	4	6	3
	45-54	10	312	40	78	61	43	58	32	159	15	40	33	18	31	22	0	7	3
	55-59	11	178	22	40	36	30	31	19	70	9	16	19	11	8	7	0	4	1
	60-64 lata	12	45	2	7	5	13	7	11	X	X	X	X	X	X	X	0	1	0
Wykształcenie	wyższe	13	112	15	37	28	15	12	5	85	10	28	22	11	9	5	27	2	2
	policealne i średnie zawodowe	14	375	44	113	94	40	66	18	247	23	78	56	20	55	15	47	5	4
	średnie ogólnokształcące	15	129	18	34	30	20	20	7	84	9	21	17	16	16	5	18	3	1
	zasadnicze zawodowe	16	438	56	112	79	79	73	39	198	14	56	33	30	38	27	21	7	3
	gimnazjalne i poniżej	17	652	93	157	109	125	100	68	260	26	55	44	54	44	37	3	10	2
Staż pracy ogółem	do 1 roku	18	303	42	84	69	39	40	29	183	24	46	41	22	31	19	17	4	2
	1-5	19	407	58	112	83	71	58	25	189	14	55	31	36	35	18	24	6	5
	5-10	20	230	31	57	37	38	50	17	112	9	28	23	14	28	10	1	0	0
	10-20	21	221	36	59	40	43	27	16	89	8	31	18	13	11	8	1	2	1
	20-30	22	138	19	45	23	19	22	10	52	5	18	14	7	4	4	0	0	0
	30 lat i więcej bez stażu	23	43	4	11	6	12	6	4	7	2	2	2	1	0	0	0	0	0
Ogółem	25	1706	226	453	340	279	271	137	874	82	238	172	131	162	89	116	27	12	

2. Bezrobotni będący w szczególnej sytuacji na rynku pracy

2.1. Ogółem

Wyszczególnienie			Liczba bezrobotnych będących w szczególnej sytuacji na rynku pracy razem	z rubryki 1									
				do 25 roku życia	długotrwale	pow. 50 roku życia	bez kwalifikacji zawodowych	bez doświadczenia zawodowego	bez wykształcenia średniego	samotnie wychowujący co najmniej jedno dziecko do 18 roku życia	którzy po odbyciu kary pozbawienia wolności nie podjęli zatrudnienia	niepełnosprawni	po zakończeniu realizacji kontraktu socjalnego
0			1	2	3	4	5	6	7	8	9	10	11
Czas pozostawania bez pracy w miesiącach	do 1	26	202	66	49	41	52	45	149	21	11	10	0
	1–3	27	406	125	91	76	93	124	269	36	12	20	0
	3–6	28	309	110	93	74	77	107	188	33	5	25	0
	6–12	29	255	55	88	60	64	68	204	38	4	31	1
	12–24	30	271	64	271	66	63	81	173	42	3	26	1
	pow. 24	31	135	10	132	47	44	43	107	31	2	27	0
	18–24	32	430	430	136	X	99	278	196	34	2	14	0
Wiek	25–34	33	366	X	187	X	88	129	233	87	9	19	1
	35–44	34	263	X	136	X	64	28	224	52	7	25	0
	45–54	35	296	X	154	X	77	22	258	26	11	46	1
	55–59	36	178	X	88	X	53	8	142	2	5	28	0
	60–64 lata	37	45	X	23	X	12	3	37	0	3	7	0
Wykształcenie	wyższe	38	76	27	32	4	0	45	X	9	0	2	0
	policealne i średnie zawodowe	39	309	154	143	59	1	151	X	37	1	22	1
	średnie ogólnokształcące	40	103	53	52	3	36	51	X	8	0	10	0
	zasadnicze zawodowe	41	438	84	188	114	14	60	438	48	10	43	0
	gimnazjalne i poniżej	42	652	112	309	184	342	161	652	99	26	62	1
Staż pracy ogółem	do 1 roku	43	282	110	153	36	75	105	163	40	11	16	0
	1–5	44	350	95	156	24	87	X	268	56	7	27	1
	5–10	45	204	2	104	31	36	X	165	36	7	19	0
	10–20	46	204	X	93	102	47	X	179	8	3	24	0
	20–30	47	132	X	50	112	23	X	101	3	2	16	0
	30 lat i więcej	48	43	X	12	42	10	X	33	1	1	7	0
	bez stażu	49	363	223	156	17	115	363	181	57	6	30	1
Ogółem	50	1578	430	724	364	393	468	1090	201	37	139	2	

2.2. Kobiety

Wyszczególnienie			Liczba bezrobotnych kobiet będących w szczególnej sytuacji na rynku pracy razem	z rubryki 1										
				do 25 roku życia	długotrwale	pow. 50 roku życia	bez kwalifikacji zawodowych	bez doświadczenia zawodowego	bez wykształcenia średniego	samotnie wychowujące co najmniej jedno dziecko do 18 roku życia	które po odbyciu kary pozbawienia wolności nie podjęły zatrudnienia	niepełnosprawne	które nie podjęły zatrudnienia po urodzeniu dziecka	po zakończeniu realizacji kontraktu socjalnego
0			1	2	3	4	5	6	7	8	9	10	11	12
Czas pozostawania bez pracy w miesiącach	do 1	51	72	27	30	14	22	24	40	15	0	3	13	0
	1-3	52	210	76	44	30	52	82	111	31	0	11	18	0
	3-6	53	154	47	57	39	40	56	77	25	0	15	20	0
	6-12	54	112	28	47	17	38	47	84	29	0	11	37	1
	12-24	55	162	45	162	20	35	64	82	39	0	12	46	1
	pow. 24	56	87	8	87	19	29	36	64	31	1	17	38	0
Wiek	18-24	57	231	231	86	X	59	169	86	30	0	7	33	0
	25-34	58	216	X	139	X	49	96	98	76	1	9	81	1
	35-44	59	134	X	85	X	39	20	105	44	0	12	35	0
	45-54	60	146	X	84	X	45	18	117	19	0	25	19	1
	55-59	61	70	X	33	X	24	6	52	1	0	16	4	0
Wykształcenie	wyższe	62	64	23	28	3	X	38	X	9	0	1	6	0
	policealne i średnie zawodowe	63	206	94	107	29	1	101	X	36	0	10	28	1
	średnie ogólnokształcące	64	69	28	39	2	27	33	X	7	0	7	11	0
	zasadnicze zawodowe	65	198	37	101	42	9	39	198	36	0	23	37	0
	gimnazjalne i poniżej	66	260	49	152	63	179	98	260	82	1	28	90	1
Staż pracy ogółem	do 1 roku	67	170	63	104	20	52	67	86	35	1	7	38	0
	1-5	68	161	34	90	11	42	X	100	48	0	14	35	1
	5-10	69	94	0	56	14	17	X	62	27	0	7	5	0
	10-20	70	76	X	38	38	17	X	61	5	0	11	1	0
	20-30	71	47	X	14	38	9	X	30	1	0	7	0	0
	30 lat i więcej	72	7	X	0	7	2	X	4	0	0	2	0	0
	bez stażu	73	242	134	125	11	77	242	115	54	0	21	93	1
Ogółem	74	797	231	427	139	216	309	458	170	1	69	172	2	



POWIATOWY URZĄD PRACY
w Giżycku
ul. Gdańska 11
www.gizycko.pup.gov.pl

***Analiza lokalnego rynku pracy
powiatu giżyckiego
w grudniu
oraz w II półroczu 2013 roku***

1. Poziom i dynamika bezrobocia w powiecie giżyckim

Według stanu na koniec grudnia 2013 roku w powiecie giżyckim zarejestrowanych było 3717 bezrobotnych, w tym 1948 kobiet. Liczba bezrobotnych wzrosła o 3,2% w porównaniu ze stanem na koniec grudnia 2012 roku. Analizując dane dotyczące osób pozostających bez pracy, do danych z końca poprzedniego miesiąca, obserwujemy wzrost bezrobocia o 7,1%.

Stopa bezrobocia w powiecie giżyckim według danych GUS na koniec grudnia 2013r. wynosiła **19,2%** ludności aktywnej zawodowo (kraj–13,4%, województwo–21,7%, podregion ełcki¹–25,9%) i była wyższa od wskaźnika za grudzień 2012r. o 0,6 pkt proc.

Wykres 1. Stopa bezrobocia [%] w powiecie giżyckim



Tabela 1. Bezrobotni zarejestrowani w poszczególnych gminach powiatu giżyckiego

Gmina	Liczba bezrobotnych w końcu grudnia 2013	W tym z prawem do zasiłku
<i>Giżycko m.</i>	1851	293
<i>Giżycko gm.</i>	569	99
<i>Ryn</i>	407	56
<i>Wydminy</i>	406	51
<i>Miłki</i>	285	36
<i>Kruklanki</i>	199	35
RAZEM	3717	570

¹ W skład podregionu wchodzi powiaty: ełcki, giżycki, olecki, piski, gołdapski i węgorzewski.

W omawianym miesiącu zarejestrowało się 515 bezrobotnych, natomiast ewidencję urzędu opuściło 269 osób. Napływ do bezrobocia był o 246 osób wyższy od odpływu. Podstawowym składnikiem napływu były ponowne rejestracje: 457 osób zarejestrowało się po raz kolejny (88,7% ogółu nowo zarejestrowanych). Natomiast rejestrujących się po raz pierwszy było – 58 tj. 11,3% rejestrujących się.

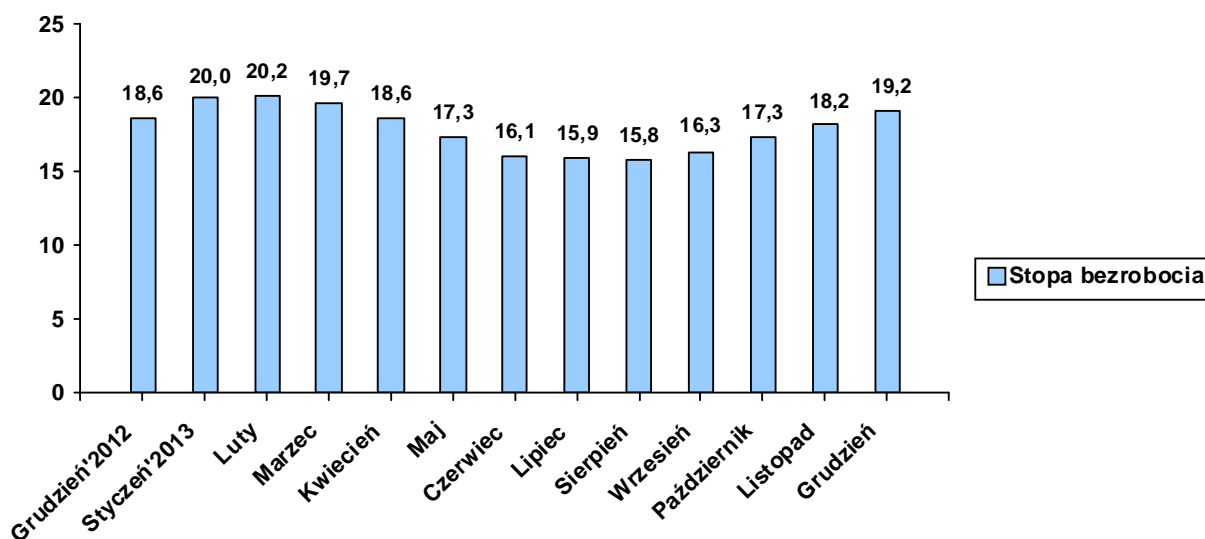
Wśród osób wyłączonych z ewidencji najliczniejszą grupę stanowili bezrobotni wykreśleni z innych powodów niż podjęcie pracy – 145 osób, tj. 53,9% ogółu osób wyłączonych z ewidencji w omawianym miesiącu.

W II półroczu 2013r. zarejestrowało się 3021 bezrobotnych, tj. o 2,5% mniej niż w tym samym okresie 2012 roku. Podstawowym składnikiem napływu były ponowne rejestracje: 2547 osób zarejestrowało się po raz kolejny, stanowili oni 84,3% ogółu nowo zarejestrowanych. Natomiast rejestrujących się po raz pierwszy było 474, tj. 15,7% ogólnego napływu bezrobotnych. W omawianym półroczu napływ do bezrobocia był o 665 osób wyższy od odpływu. Ewidencję opuściło 2356 osób, oznacza to wzrost o 6,8% z analogicznym okresem 2012 roku. Wśród osób wyłączonych z ewidencji najliczniejszą grupę stanowili bezrobotni wykreśleni z innych powodów niż podjęcie pracy – 1333, tj. 56,6% ogółu osób wyłączonych z ewidencji w omawianym półroczu.

W II półroczu 2013 roku najliczniej rejestrowały się osoby, których ostatnie miejsce pracy pochodziło z branży: „handel hurtowy i detaliczny; naprawa pojazdów samochodowych”- 369 osób, „budownictwo”- 299 osób, „przetwórstwo przemysłowe”- 263 osoby, „pozostała działalność usługowa”- 157 osób oraz „działalność związana z zakwaterowaniem i usługami gastronomicznymi”- 227 osób.

Tabela 2. Napływ i odpływ z bezrobocia

Wyszczególnienie	Nowa rejestracja	Wyłączeni z ewidencji	z tego	
			Podjęcie pracy	Inne powody
Grudzień 2012	552	311	132	179
Styczeń 2013	617	251	119	132
Luty	369	320	111	209
Marzec	349	480	148	332
Kwiecień	375	642	271	371
Maj	364	676	353	323
Czerwiec	300	556	261	295
Lipiec	419	480	249	231
Sierpień	363	375	116	259
Wrzesień	555	490	176	314
Październik	680	452	220	232
Listopad	489	290	138	152
Grudzień	515	269	124	145

Wykres 2. Napływ i odpływ z bezrobocia



Tabela 3. Porównanie bezrobocia w okresie sprawozdawczym 2012- 2013

Gmina	Liczba bezrobotnych w końcu grudnia 2012 roku	% udział w ogólnej liczbie zarejestrowanych	Liczba bezrobotnych w końcu grudnia 2013 roku	% udział w ogólnej liczbie zarejestrowanych	[+/-] wskaźnik zmian w pkt%
Giżycko m.	1789	49,7	1851	49,8	+ 0,1
Giżycko gm.	529	14,7	569	15,3	+ 0,6
Ryn	410	11,4	407	11,0	- 0,4
Wydminy	443	12,3	406	10,9	- 1,4
Miłki	260	7,2	285	7,7	+ 0,5
Kruklanki	172	4,8	199	5,4	+ 0,6
RAZEM	3603		3717		

2. Struktura bezrobocia /załącznik 1/

Struktura bezrobotnych (pracujący przed rejestracją i dotychczas nie pracujący) oraz ich udział w ogólnej liczbie zarejestrowanych uległy zmianie w porównaniu ze stanem na koniec grudnia 2012 roku. W końcu omawianego miesiąca udział pracujących przed nabyciem statusu bezrobotnego, w ogólnej liczbie zarejestrowanych bezrobotnych, wynosił 82,7% (tj. o 0,2 pkt proc. więcej niż końcu grudnia 2012). Bezrobotni, którzy dotychczas nie pracowali, stanowili 17,3% ogółu zarejestrowanych (tj. o 0,2 pkt proc. mniej niż w końcu grudnia ubiegłego roku).

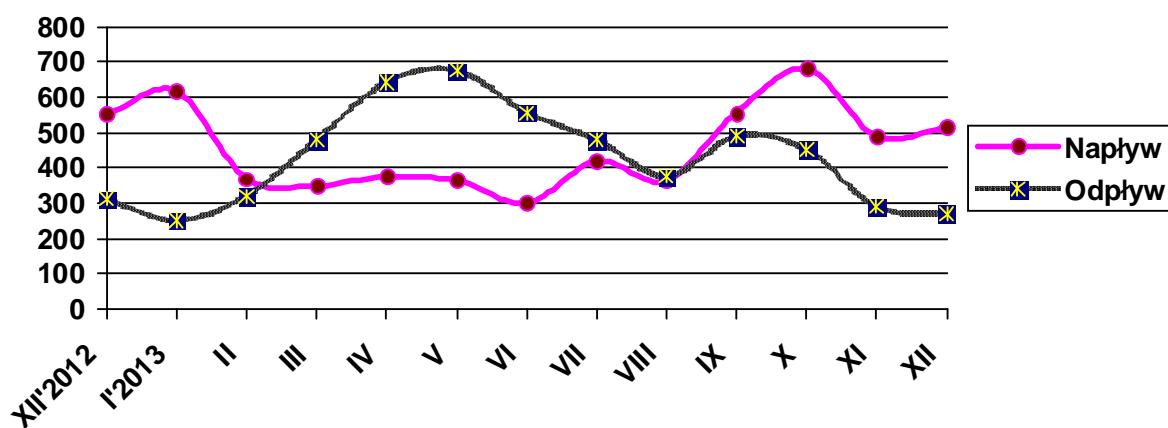
W II półroczu 2013r. zarejestrowało się 2485 osób poprzednio pracujących, stanowili oni 82,3% ogólnego napływu do bezrobocia, tj. o 2,2 pkt proc. więcej niż w analogicznym okresie 2012 roku. Osoby, które dotychczas nie pracowały- zarejestrowały się w liczbie 536, tj. 17,7% ogólnej liczby rejestrujących się w omawianym półroczu, tj. o 2,2 pkt proc. mniej niż w II półroczu 2012 roku.

2.1. Bezrobotni bez prawa do zasiłku

Spośród bezrobotnych zarejestrowanych w grudniu 2013r. – 410 osób nie posiadało prawa do zasiłku, tj. 79,6% ogółu rejestrujących się. Na koniec omawianego okresu w rejestrach urzędu pozostawało 3147 bezrobotnych bez prawa do pobierania zasiłku, którzy stanowili 84,7% ogółu bezrobotnych. W porównaniu z grudniem 2012r. udział tej populacji w ogólnej liczbie bezrobotnych zwiększył się o 3,4 pkt proc.

W II półroczu 2013r. napływ bezrobotnych bez prawa do zasiłku wyniósł 2405 osób, tj. 79,6% ogółu rejestrujących, ich udział w napływie do bezrobocia zwiększył się o 2,4 pkt proc. w porównaniu z analogicznym okresem 2012 roku.

2.2. Bezrobotne kobiety

Kobiety wpisane do ewidencji urzędu pracy w grudniu 2013r. w liczbie 214, stanowiły 41,6% ogółu nowo zarejestrowanych bezrobotnych. W końcu omawianego okresu liczba zarejestrowanych kobiet wynosiła 1948, stanowiąc 52,4% ogółu zarejestrowanych bezrobotnych, tj. o 1,1 pkt proc. mniej niż w końcu grudnia 2012 roku.

Tabela 4. Bezrobocie wśród kobiet

Gmina	Liczba bezrobotnych kobiet w końcu grudnia 2013	W tym z prawem do zasiłku
<i>Giżycko m.</i>	991	149
<i>Giżycko gm.</i>	297	55
<i>Ryn</i>	213	19
<i>Wydminy</i>	186	15
<i>Miłki</i>	161	20
<i>Kruklanki</i>	100	12
RAZEM	1948	270

W II półroczu 2013r. zarejestrowały się 1522 kobiety, tj. 50,4% ogółu rejestrujących się. Oznacza to, że w porównaniu z analogicznym okresem 2012 roku, zwiększył się udział tej populacji bezrobotnych w ogólnej ich liczbie o 0,7 pkt proc. Ewidencję bezrobotnych w tym okresie opuściło 1110 kobiet, tj. 47,1% ogólnego odpływu z ewidencji bezrobotnych (o 3,9 pkt proc. mniej niż w II półroczu 2012 roku).

2.3. Mieszkańcy wsi /załącznik 2/

W grudniu 2013r. zarejestrowały się 252 osoby zamieszkałe na wsi, tj. 48,9% ogólnego napływu bezrobotnych do rejestracji. W końcu omawianego miesiąca w ewidencji bezrobotnych znajdowało się 1706 osób zamieszkałych na wsi, które stanowiły 45,9% ogółu zarejestrowanych. W odniesieniu do stanu z końca grudnia 2012 roku- udział tej subpopulacji zwiększył się o 0,2 pkt proc.

W II półroczu 2013r. zarejestrowało się 1419 osób zamieszkałych na wsi, stanowili oni 47,0% ogólnego napływu bezrobotnych, tj. o 2,5 pkt proc. mniej niż w analogicznym okresie 2012 roku. Rejestr bezrobotnych, w omawianym okresie, opuściło 1119 osób, tj. 47,5% ogólnego odpływu z ewidencji. W porównaniu z danymi za II półrocze 2012 roku nastąpił wzrost o 2,4 pkt proc.

2.4. Bezrobotni zwolnieni z przyczyn dotyczących zakładu pracy

W wyniku zwolnień z przyczyn dotyczących zakładu pracy, w grudniu 2013r. do rejestracji zgłosiło się 14 osób bezrobotnych, tj. 2,7% rejestrujących się. Na koniec omawianego miesiąca w ewidencji urzędu pozostawało 116 osób zwolnionych z przyczyn dotyczących zakładu pracy, które stanowiły 3,1% ogółu zarejestrowanych, jak w analogicznym okresie ubiegłego roku.

W II półroczu 2013r. zarejestrowało się 88 osób zwolnionych z przyczyn dotyczących zakładu pracy, tj 2,9% ogólnego napływu do bezrobocia. W omawianym okresie do urzędu wpłynęła 1 zapowiedź zwolnień pochodząca z sektora prywatnego, informująca o planowanym zwolnieniu 1 osoby.

2.5. Poszukujący pracy

W grudniu 2013r. zarejestrowały się 2 osoby poszukujące pracy. Na koniec omawianego okresu w rejestrach urzędu pozostawały 84 osoby poszukujące pracy (w tym 37 kobiet, tj. 44,1%), co oznacza, że ich liczba zmniejszyła się o 17,7% w porównaniu z końcem grudnia 2012 roku.

2.6. Osoby w szczególnej sytuacji na rynku pracy

Tabela 5.

Wyszczególnienie		Bezrobotni zarejestrowani w miesiącu sprawozdawczym		Bezrobotni, którzy podjęli pracę w miesiącu sprawozdawczym		Bezrobotni zarejestrowani w końcu miesiąca sprawozdawczego			
		w miesiącu sprawozdawczym				w końcu mies. sprawozdawczego			
		razem	kobiety	razem	kobiety	razem	kobiety	razem	kobiety
0		1	2	3	4	5	6	7	8
Ogółem (w. 02+04)	01	515	214	124	77	3717	1948	570	270
Osoby w szczególnej sytuacji na rynku pracy (z ogółem)									
Osoby będące w szczególnej sytuacji na rynku pracy		534	215	106	62	3364	1741	441	190
Do 25 roku życia	02	157	78	34	20	750	394	34	9
Długotrwale bezrobotne	03	190	98	39	27	1653	980	9	4
Kobiety, które nie podjęły zatrudnienia po urodzeniu dziecka	04	X	27	X	3	X	348	X	3
Powyżej 50 roku życia	05	111	37	12	5	906	375	230	95

Bez kwalifikacji zawodowych	06	109	50	14	9	738	427	73	39
Bez doświadczenia zawodowego	15	137	83	31	17	879	546	1	0
Bez wykształcenia średniego	16	298	88	43	18	2149	934	324	122
Samotnie wychowujące co najmniej jedno dziecko do 18 roku życia	17	43	32	14	10	447	380	29	23
Które po odbyciu kary pozbawienia wolności nie podjęły zatrudnienia	18	24	1	1	0	101	7	3	0
Niepełnosprawni	19	40	19	12	6	359	183	54	25

2.6.1. Bezrobotni do 25 roku życia

W końcu grudnia 2013r. w ewidencji urzędu pracy pozostawało 750 osób bezrobotnych do 25 roku życia, które stanowiły 20,2% ogółu zarejestrowanych bezrobotnych (w grudniu 2012r. odpowiednio: - 741, - 20,6%). Porównując dane rok do roku, obserwujemy wzrost tej grupy bezrobotnych o 1,2%. W omawianym miesiącu napływ w tej grupie bezrobotnych wyniósł 157 osób, z których po raz pierwszy zarejestrowały się 33 osoby (21,0% ogółu napływu w tej grupie bezrobotnych). W tym samym okresie z ewidencji bezrobotnych wyłączono 69 osób, w tym:

- Podjęcie pracy – 32 osoby
- Odmowa przyjęcia propozycji odpowiedniego zatrudnienia – 1
- Niepotwierdzenie gotowości do pracy- 30

W II półroczu 2013r. zarejestrowało się 831 osób bezrobotnych do 25 roku życia, które stanowiły 27,5% ogólnego napływu bezrobotnych (w II półroczu 2012 roku odpowiednio: - 905, -29,2%). Ewidencję urzędu opuściło 580 osób (tj. 24,6% ogólnego odpływu z bezrobocia). W porównaniu do danych z II półrocza 2012r. oznacza to spadek o 10,9%. W omawianym półroczu pracę podjęło 214 osób, które stanowiły 36,9% ogółu wykreślonych z ewidencji do 25 roku życia.

2.6.2. Bezrobotni długotrwale

W końcu grudnia 2013r. w ewidencji urzędu pracy pozostawały 1653 osoby długotrwale bezrobotne, które stanowiły 44,5% ogółu zarejestrowanych (w grudniu 2012r. odpowiednio: - 1454, - 40,4%). Oznacza, to wzrost ich liczby o 13,7% w porównaniu ze stanem na koniec analogicznego okresu ubiegłego roku. W miesiącu sprawozdawczym napływ do omawianej grupy bezrobotnych wyniósł 190 osób, które stanowiły 36,9% ogólnego napływu osób bezrobotnych w omawianym miesiącu. W tym samym okresie z ewidencji bezrobotnych wyłączono 93 osoby długotrwale bezrobotnych, w tym:

- Podjęcie pracy – 39 osób (w tym 5 bezrobotnych zatrudnienie subsydiowane, tj. 12,8%)

W II półroczu 2013r. zarejestrowało się 1145 osób długotrwale bezrobotnych, tj. 37,9% ogólnego napływu bezrobotnych (w II półroczu 2012 roku odpowiednio: - 965 - 31,1%). Ewidencję opuściło 836 osób z omawianej grupy bezrobotnych (tj. 35,5% ogólnego odpływu z bezrobocia). Oznacza, to wzrost o 12,1% w porównaniu z analogicznym okresem 2012 roku. Pracę podjęło 357 osób, które stanowiły 42,7% ogółu wykreślonych z ewidencji długotrwale bezrobotnych.

2.6.3. Bezrobotni powyżej 50 roku życia

W końcu omawianego miesiąca w ewidencji urzędu pracy pozostawało 906 osób w wieku powyżej 50 lat, którzy stanowili 24,4% ogółu zarejestrowanych (w grudniu 2012r. odpowiednio: - 903, - 25,1%). Oznacza to wzrost liczby tej populacji bezrobotnych w porównaniu z końcem grudnia ubiegłego roku o 0,3%. Napływ do omawianej grupy bezrobotnych wyniósł 111 osób, które stanowiły 21,6% ogólnego napływu bezrobotnych do rejestracji. W tym samym okresie z ewidencji bezrobotnych wyłączono 51 osób bezrobotnych w wieku powyżej 50 lat, w tym:

- Podjęcie pracy – 12 osób (w tym 4 bezrobotnych zatrudnienie subsydiowane, tj. 33,3%)
- Rozpoczęcie szkolenia – 1
- Prace społecznie- użyteczne - 1
- Niepotwierdzenie gotowości do pracy- 15

W II półroczu 2013 r. zarejestrowało się 600 osób w wieku powyżej 50 roku życia, stanowiły one 19,9% napływu bezrobotnych w tym okresie (w II półroczu 2012 roku odpowiednio: - 718, -23,2%). Ewidencję urzędu opuściły 432 osoby (tj. 18,3% ogólnego odpływu z bezrobocia). Oznacza, to wzrost o 11,9% w porównaniu z II półroczem 2012 roku. Pracę podjęło 175 osób, które stanowiły 40,5% ogółu wykreślonych z ewidencji bezrobotnych powyżej 50 roku życia.

2.6.4. Bezrobotni bez kwalifikacji zawodowych

Osoby nie posiadające kwalifikacji zawodowych na koniec grudnia 2013r. były zarejestrowane w liczbie 738, stanowiąc 19,9% ogółu zarejestrowanych (w grudniu 2012r. odpowiednio: - 796, - 22,1%). Oznacza to spadek ich ogólnej liczby o 7,3% w porównaniu do danych z końca grudnia 2012 roku. W omawianym miesiącu zarejestrowało się 109 osób bez kwalifikacji, tj. 21,2% napływu. Ewidencję opuściło, z powodu podjęcia pracy, 14 osób z omawianej grupy bezrobotnych (tj. 11,3% ogólnej liczby podjęć pracy przez osoby bezrobotne).

W II półroczu 2012r. zarejestrowało się 557 osób bez kwalifikacji zawodowych, stanowiły one 18,4% napływu bezrobotnych w tym okresie (w II półroczu 2011r. odpowiednio: -637, - 20,6%). Ewidencję urzędu z powodu podjęcia pracy opuściło 120 osób.

2.6.5. Osoby niepełnosprawne

W grudniu 2013r. w urzędzie zarejestrowało się 40 osób niepełnosprawnych bezrobotnych tj. 9,0% ogólnej liczby rejestrujących się, tj. 7,8% rejestrujących się. Natomiast ewidencję opuściło z powodu podjęcia pracy 12 bezrobotnych z tej grupy (tj. 9,7% ogólnej liczby podjęć pracy przez osoby bezrobotne). Na koniec omawianego miesiąca zarejestrowanych było 359 osób niepełnosprawnych- bezrobotnych (9,7% ogólnej liczby bezrobotnych) oraz 63 niepełnosprawnych poszukujących pracy i nie pozostających w zatrudnieniu (w końcu grudnia 2012 roku odpowiednio: - 359, -86). Wśród niepełnosprawnych bezrobotnych – prawa do zasiłku nie posiadało 305 osób, które stanowiły 85,0% tej grupy bezrobotnych.

W II półroczu 2013r. zarejestrowały się 262 osoby niepełnosprawne, które stanowiły 8,7% napływu bezrobotnych w omawianym okresie (w II półroczu 2012r. odpowiednio: - 264, - 8,5%). Ewidencję urzędu opuściło 230 niepełnosprawnych, tj. 9,8% ogółu wyłączonych z ewidencji w omawianym okresie. Z osób, które zostały wyrejestrowane - 78 podjęły pracę, tj. 33,9% ogólnego odpływu niepełnosprawnych. Zarejestrowały się również 34 osoby niepełnosprawne- poszukujące pracy.

3. AKTYWIZACJA ZAWODOWA BEZROBOTNYCH

3.1. Roboty publiczne (Tabela 6.)

Źródła finansowania	Skierowani do robót publicznych		Ukończyli udział w robotach publicznych		Przerwali udział w 2013 roku	Pozostający w zatrudnieniu przy robotach publicznych na koniec miesiąca sprawozdawczego(w tym osoby przechodzące z 2012 roku)
	W miesiącu sprawozdawczym	Ogółem w 2013 roku	W miesiącu sprawozdawczym	Ogółem w 2013 roku		
FP	0	79	20	77	2	1
Razem	0	79	20	77	2	1

3.2. Prace interwencyjne (Tabela 7.)

Źródła finansowania	Skierowani do prac interwencyjnych		Ukończyli udział w pracach interwencyjnych		Przerwali udział w 2013 roku	Pozostający w zatrudnieniu przy pracach interwencyjnych na koniec miesiąca sprawozdawczego (w tym osoby przechodzące z 2012 roku)
	W miesiącu sprawozdawczym	Ogółem w 2013 roku	W miesiącu sprawozdawczym	Ogółem w 2013 roku		
FP	3	118	15	61	13	79
PO KL 6.1.3	0	22	0	11	2	12
Razem	3	140	15	72	15	91

3.3. Refundacja pracodawcy kosztów wyposażenia lub doposażenia stanowiska pracy /dotacje/ (Tabela 8.)

Źródła finansowania	Ilość podpisanych umów		Skierowani bezrobotni	
	W miesiącu sprawozdawczym	W 2013 roku	W miesiącu sprawozdawczym	W 2013 roku
FP	0	27	1	49
Razem	0	27	1	49

3.4. Przyznanie jednorazowych środków na rozpoczęcie działalności gospodarczej /dotacje/ (Tabela 9.)

Źródła finansowania	Ilość udzielonych dotacji w omawianym miesiącu	Ilość udzielonych dotacji w 2013 roku
FP	9	17
PFRON	0	2
PO KL 6.1.3	2	58
PO KL 6.2	0	8
Razem	11	85

3.5. Staże (Tabela 10.)

Źródła finansowania	Skierowani do odbycia stażu		Ukończyli odbywanie stażu		Przerwali udział w 2013 roku	Odbywający staż na koniec miesiąca sprawozdawczego (w tym osoby przechodzące z 2012 roku)
	W miesiącu sprawozdawczym	Ogółem w 2013 roku	W miesiącu sprawozdawczym	Ogółem w 2013 roku		
FP	0	139	51	126	49	43
PO KL 6.1.3	0	203	50	171	32	0
Razem	0	342	101	297	81	43

3.6. Przygotowania zawodowe dorosłych (Tabela 11.)

Źródła finansowania	Skierowani na przygotowanie zawodowe		Ukończyli udział w przygotowaniu zawodowym		Przerwali udział w 2013 roku	Kontynuujący przygotowanie zawodowe na koniec miesiąca sprawozdawczego (w tym osoby przechodzące z 2012 roku)
	W miesiącu sprawozdawczym	Ogółem w 2013 roku	W miesiącu sprawozdawczym	Ogółem w 2013 roku		
FP	0	2	0	3	1	1
Razem	0	2	0	3	1	1

3.7. Szkolenia

W grudniu 2013r. zorganizowano 2 szkolenia, na które skierowano 2 bezrobotnych. Na koniec omawianego okresu szkolenia kontynuowała 1 osoba. W omawianym miesiącu z bezrobotnych, którzy w ostatnich 12 miesiącach ukończyli szkolenia – zatrudnienie uzyskało 7 osób.

(Tabela 12.)

Źródła finansowania	Skierowani na szkolenie		Ukończyli udział w szkoleniu		Przerwali udział w 2013 roku	Kontynuujący przygotowanie zawodowe na koniec miesiąca sprawozdawczego (w tym osoby przechodzące z 2012 roku)
	W miesiącu sprawozdawczym	Ogółem w 2013 roku	W miesiącu sprawozdawczym	Ogółem w 2013 roku		
FP	2	194	15	195	3	1
PO KL 6.1.3	0	97	0	94	3	0
Razem	2	291	15	289	6	1

Tabela 13. Kierunki szkoleń rozpoczętych w miesiącu sprawozdawczym

Kierunki szkoleń	Liczba osób
Operator pomp do mieszanki betonowej, wszystkie typy kl.III	1
ABC przedsiębiorczości	1
Razem	2

3.8. Prace społecznie użyteczne (Tabela 14.)

Źródła finansowania	Skierowani do PSU		Ukończyli udział		Przerwali udział w 2013 roku	Kontynuujący zatrudnienie na koniec miesiąca sprawozdawczego (w tym osoby przechodzące z 2012 roku)
	W miesiącu sprawozdawczym	Ogółem w 2013 roku	W miesiącu sprawozdawczym	Ogółem w 2013 roku		
FP	0	95	53	75	20	0
Razem	0	95	53	75	20	0

3.9. Aktywizacja osób bezrobotnych w 2013 roku przy udziale środków Europejskiego Funduszu Społecznego w ramach Programu Operacyjnego Kapitał Ludzki (PO KL 2007-2013)

Poddziałanie 6.1.3 „Praca- najlepszy wybór” – realizowany od stycznia 2008 roku.

Celem projektu jest poprawa zdolności do zatrudnienia oraz podnoszenie poziomu aktywności zawodowej osób bezrobotnych z powiatu giżyckiego. W projekcie oferujemy poradnictwo zawodowe i pośrednictwo pracy, szkolenia, staże, przygotowanie zawodowe w miejscu pracy, prace interwencyjne oraz dotacje na rozpoczęcie działalności gospodarczej.

(Tabela 15.)

Wzrost	Forma wsparcia	Skierowani bezrobotni (ogółem)	Wybrane kategorie bezrobotnych w szczególnej sytuacji na rynku pracy (z kolumny ogółem)			
			Do 25 roku życia	Długotrwale bezrobotne	Powyżej 50 roku życia	Niepełnosprawni
W miesiącu sprawozdawczym	Szkolenia	0	0	0	0	0
	Staż	0	0	0	0	0
	Prace interwencyjne	0	0	0	0	0
	Dotacje	2	0	0	2	0
	RAZEM	2	0	0	2	0
	Stan w końcu miesiąca sprawozdawczego	Szkolenia	0	0	0	0
Staż		0	0	0	0	0
Prace interwencyjne		12	3	2	2	1
Dotacje		58	7	15	13	0
RAZEM		123	28	22	19	1

3.9.2 **Poddziałanie 6.2 „Przedsiębiorczość- droga do sukcesu”** – realizowany od kwietnia 2012 roku.

Celem projektu jest aktywizacja 66 osób (w tym 27 kobiet) bezrobotnych zarejestrowanych w powiatowych urzędach pracy z obszaru powiatów węgorszewskiego, giżyckiego i piskiego (w tym będących w szczególnie trudnej sytuacji na rynku pracy, tj. kobiet, długotrwale bezrobotnych, osób niepełnosprawnych, osób w wieku 15-24 lata lub w wieku 50-64 lata, osób z terenów wiejskich - zamierzających uruchomić własną firmę, które nie prowadziły działalności gospodarczej w okresie co najmniej 12 miesięcy przed złożeniem wniosku o dofinansowanie bezrobotnemu podjęcia działalności gospodarczej.

(Tabela 16.)

W miesiącu sprawozdawczym	Forma wsparcia /te same osoby uczestniczą w każdej z form/	Skierowani bezrobotni (ogółem)	Wybrane kategorie bezrobotnych w szczególnej sytuacji na rynku pracy (z kolumny ogółem)			
			Do 25 roku życia	Długotrwale bezrobotne	Powyżej 50 roku życia	Niepełnosprawni
W miesiącu sprawozdawczym	Szkolenia	0	0	0	0	0
	Dotacje	0	0	0	0	0
Stan w końcu miesiąca sprawozdawczego	Szkolenia	0	0	0	0	0
	Dotacje	37	3	19	4	2

3.9.3 **Poddziałanie 6.1.1 „My Młodzi – Nam praca nie zaszkodzi”** – realizowany od września 2013 roku.

Celem projektu jest zwiększenie szans na zatrudnienie poprzez podniesienie kwalifikacji zawodowych oraz zdobycie doświadczenia zawodowego w grupie 70 osób bezrobotnych w wieku 18-30 lat zamieszkujących teren powiatu giżyckiego i uzyskanie zatrudnienia przez co najmniej 40% spośród tych osób do końca III.2015r. Projekt zakłada wsparcie osób w szczególnej sytuacji na rynku pracy, tj.: długotrwale bezrobotnych (14 os.), osób z terenów wiejskich (35 os.), osób w wieku 18 – 24 lata (32 os.).

W miesiącu sprawozdawczym	Forma wsparcia /te same osoby uczestniczą w każdej z form/	Skierowani bezrobotni (ogółem)	Wybrane kategorie bezrobotnych w szczególnej sytuacji na rynku pracy (z kolumny ogółem)			
			Do 25 roku życia	Długotrwale bez- robotne	Powyżej 50 roku życia	Niepełnosprawni
W miesiącu sprawozdawczym	Poradnictwo zawodowe	24	23	13	0	0
	Warsztaty aktywnego poszukiwania pracy	24	23	13	0	0
	Szkolenia	0	0	0	0	0
	Staże	0	0	0	0	0
Stan w końcu miesiąca sprawozdawczego	Poradnictwo zawodowe	0	0	0	0	0
	Warsztaty aktywnego poszukiwania pracy	0	0	0	0	0
	Szkolenia	0	0	0	0	0
	Staże	0	0	0	0	0

4. Pośrednictwo pracy

4.1. Oferty pracy²

W omawianym miesiącu w urzędzie pracy zgłoszono i pozyskano 41 wolnych miejsc pracy i miejsc aktywizacji zawodowej (w tym 26 oferty pracy niesubsydiowanej, tj. 63,4% ogólnej liczby ofert), co w porównaniu z analogicznym okresem 2012 roku oznacza spadek o 16 miejsc pracy. Wszystkie oferty pochodziły z sektora prywatnego. W omawianym miesiącu na jedną ofertę pracy przypadało ok. 91 bezrobotnych. Przyjęcia propozycji odpowiedniej pracy lub innej formy pomocy bez uzasadnionej przyczyny – odmówiła 1 osoba bezrobotna. Gotowości do podjęcia pracy nie potwierdziło 95 bezrobotnych, w tym 33 kobiety (tj. 34,7%).

Tabela 17. Napływ ofert pracy w poszczególnych miesiącach a podjęcia pracy przez bezrobotnych

Wyszczególnienie	Napływ ofert pracy	Podjęcia pracy przez bezrobotnych
Grudzień 2012	57	132
Styczeń 2013	64	119
Luty	147	111
Marzec	196	148

² Oferty pracy są to zgłoszone przez pracodawców oraz pozyskane przez PUP wolne miejsca zatrudnienia lub innej pracy zarobkowej oraz miejsca aktywizacji zawodowej (m. in. stażu, przygotowania zawodowego dorosłych, prac społecznie użytecznych).

Kwiecień	244	271
Maj	167	353
Czerwiec	107	261
Lipiec	91	249
Sierpień	113	116
Wrzesień	165	176
Październik	127	220
Listopad	49	138
Grudzień	41	124

Wykres 3. Napływ ofert pracy a podjęcia pracy

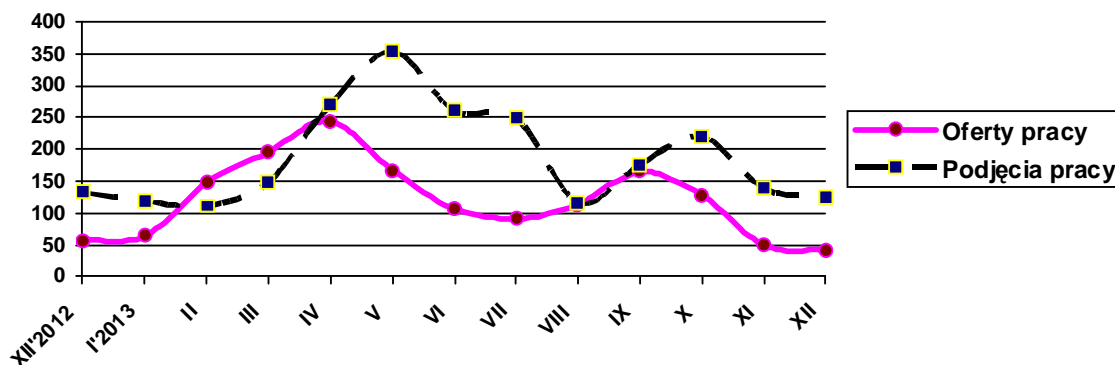

W grudniu 2013r. pośrednicy pracy odwiedzili 23 pracodawców z terenu powiatu giżyckiego (w tym 9 nowych podmiotów gospodarczych), w ich wyniku pozyskali 13 ofert pracy.

W II półroczu 2013r. w urzędzie pracy zgłoszono i pozyskano 586 ofert pracy (w tym 340 miejsc pracy niesubsydiowanej, tj. 58,0% ogółu ofert), co w porównaniu z analogicznym okresem 2012 roku – oznacza wzrost o 6,9%. Z sektora publicznego zgłoszono 90 wolnych miejsc pracy, co stanowiło 15,4% ogółu ofert pozostających w dyspozycji urzędu (w analogicznym okresie 2012 roku odpowiednio: -103, -18,8%). Najliczniej poszukiwani byli pracownicy w zawodach: salowa- 82 (15,1% ogólnej liczby ofert pracy), sprzedawca- 61 (11,2%), robotnik gospodarczy- 36 (6,6%), windykator- 36 (6,6%) oraz murarz- 13 (2,4%).

W omawianym półroczu pośrednicy skontaktowali się osobiście z 273 pracodawcami. W wyniku tych kontaktów- podjęto współpracę ze 111 nowymi podmiotami gospodarczymi z terenu powiatu giżyckiego. Pośrednicy pracy w omawianym półroczu w wyniku kontaktów z przedsiębiorcami pozyskali 115 ofert pracy.

5. Klub pracy

Tabela 18. Warsztaty z zakresu aktywnego poszukiwania pracy oraz zajęcia aktywizacyjne przeprowadzone w Klubie Pracy w 2013r.

Lp	Miesiąc	Warsztaty „Szukam Pracy”	Zajęcia aktywizacyjne			Ogólna liczba uczestników zajęć w Klubie Pracy
			Nauka pisania dokumentów aplikacyjnych	Przygotowanie do rozmowy kwalifikacyjnej	Rynek pracy. Metody poszukiwania pracy	
1.	Styczeń	11	0	0	0	11
2.	Luty	0	13	4	10	27
3.	Marzec	8	0	8	0	16
4.	Kwiecień	0	8	8	14	30
5.	Maj	9	0	0	0	9
6.	Czerwiec	0	11	5	8	24
7.	Lipiec	9	0	0	0	9
8.	Sierpień	0	9	10	8	27
9.	Wrzesień	10	5	0	0	15
10.	Październik	0	18	16	8	42
11.	Listopad	8	0	0	0	8
12.	Grudzień	0	9	3	10	22
RAZEM:		55	73	54	58	240

Załącznik 1

BEZROBOTNI WEDŁUG CZASU POZOSTAWANIA BEZ PRACY, WIEKU, POZIOMU WYKSZTAŁCENIA I STAŻU PRACY**1. Bezrobotni ogółem**

Wyszczególnienie			Liczba bezrobotnych razem	z tego według czasu pozostawania bez pracy w miesiącach						Liczba bezrobotnych kobiet razem	z tego według czasu pozostawania bez pracy w miesiącach						Bezrobotni w okresie do 12 miesięcy od dnia ukończenia nauki razem	Liczba poszukujących pracy	
				do 1	1-3	3-6	6-12	12-24	pow. 24		do 1	1-3	3-6	6-12	12-24	pow. 24		razem	kobiety
0			1	2	3	4	5	6	7	8	9	10	11	12	13	14	15	16	17
Czas pozostawania bez pracy w miesiącach	do 1	01	471	471	X	X	X	X	X	173	173	X	X	X	X	X	29	2	1
	1-3	02	964	X	964	X	X	X	X	510	X	510	X	X	X	X	81	7	2
	3-6	03	743	X	X	743	X	X	X	405	X	X	405	X	X	X	86	16	7
	6-12	04	610	X	X	X	610	X	X	294	X	X	X	294	X	X	21	7	2
	12-24	05	596	X	X	X	X	596	X	353	X	X	X	X	353	X	X	23	14
	pow. 24	06	333	X	X	X	X	X	333	213	X	X	X	X	X	213	X	29	11
Wiek	18-24	07	750	113	223	204	94	95	21	394	40	126	90	53	69	16	182	4	1
	25-34	08	1028	123	284	186	198	162	75	596	45	138	115	115	124	59	25	20	11
	35-44	09	684	85	173	121	105	125	75	391	31	105	68	53	74	60	10	21	12
	45-54	10	700	86	173	138	107	113	83	363	37	88	85	41	56	56	0	21	9
	55-59	11	450	52	98	86	82	81	51	204	20	53	47	32	30	22	0	13	2
	60-64 lata	12	105	12	13	8	24	20	28	X	X	X	X	X	X	X	0	4	1
Wykształcenie	wyższe	13	376	49	104	84	69	51	19	260	31	73	56	47	41	12	52	13	8
	policealne i średnie zawodowe	14	880	93	250	203	125	141	68	546	40	160	127	70	103	46	89	17	10
	średnie ogólnokształcące	15	312	38	83	70	44	47	30	208	17	54	45	31	37	24	33	10	7
	zasadnicze zawodowe	16	975	118	252	182	170	163	90	432	31	117	90	58	78	58	39	24	5
	gimnazjalne i poniżej	17	1174	173	275	204	202	194	126	502	54	106	87	88	94	73	4	20	7
Staż pracy ogółem	do 1 roku	18	703	97	186	141	106	111	62	419	44	104	88	60	84	39	35	10	4
	1-5	19	840	110	219	180	132	129	70	414	29	110	82	65	77	51	40	13	11
	5-10	20	509	60	134	83	85	98	49	278	21	67	50	40	63	37	3	3	2
	10-20	21	520	71	147	100	87	72	43	257	27	81	60	31	32	26	4	11	7
	20-30	22	376	47	105	63	65	60	36	149	13	48	36	24	16	12	0	3	1
	30 lat i więcej	23	127	17	28	23	30	19	10	29	3	9	11	5	1	0	0	2	0
	bez stażu	24	642	69	145	153	105	107	63	402	36	91	78	69	80	48	135	42	12
Ogółem	25	3717	471	964	743	610	596	333	1948	173	510	405	294	353	213	217	84	37	

2. Bezrobotni będący w szczególnej sytuacji na rynku pracy

2.1. Ogółem

Wyszczególnienie			Liczba bezrobotnych będących w szczególnej sytuacji na rynku pracy razem	z rubryki 1									
				do 25 roku życia	długotrwale	pow. 50 roku życia	bez kwalifikacji zawodowych	bez doświadczenia zawodowego	bez wykształcenia średniego	samotnie wychowujący co najmniej jedno dziecko do 18 roku życia	którzy po odbyciu kary pozbawienia wolności nie podjęli zatrudnienia	niepełnosprawni	po zakończeniu realizacji kontraktu socjalnego
0			1	2	3	4	5	6	7	8	9	10	11
Czas pozostawania bez pracy w miesiącach	do 1	26	406	113	113	104	102	96	291	39	24	30	9
	1–3	27	844	223	212	196	166	222	527	87	23	69	1
	3–6	28	649	204	188	166	147	203	386	75	16	61	0
	6–12	29	539	94	222	161	110	140	372	72	17	69	1
	12–24	30	596	95	596	157	122	138	357	102	16	64	2
	pow. 24	31	330	21	322	122	91	80	216	72	5	66	0
Wiek	18–24	32	750	750	225	X	179	472	338	76	6	22	4
	25–34	33	816	X	441	X	174	281	456	185	30	49	4
	35–44	34	586	X	332	X	134	65	446	118	24	57	1
	45–54	35	657	X	349	X	135	35	511	52	24	121	2
	55–59	36	450	X	248	X	95	19	320	16	10	88	2
	60–64 lata	37	105	X	58	X	21	7	78	0	7	22	0
Wykształcenie	wyższe	38	247	59	118	17	X	116	X	28	0	8	1
	policealne i średnie zawodowe	39	719	257	362	212	14	260	X	85	3	70	1
	średnie ogólnokształcące	40	249	96	140	20	95	108	X	35	0	21	0
	zasadnicze zawodowe	41	975	145	439	305	28	112	975	107	32	132	3
	gimnazjalne i poniżej	42	1174	193	594	352	601	283	1174	192	66	128	8
Staż pracy ogółem	do 1 roku	43	652	220	370	84	174	238	370	107	39	47	2
	1–5	44	714	163	344	53	165	X	498	126	22	50	3
	5–10	45	415	4	234	71	62	X	291	74	10	56	2
	10–20	46	454	X	230	222	79	X	358	28	4	69	0
	20–30	47	361	X	161	313	47	X	255	10	4	68	1
	30 lat i więcej	48	127	X	39	126	20	X	82	2	1	15	0
	bez stażu	49	641	363	275	37	191	641	295	100	21	54	5
Ogółem	50	3364	750	1653	906	738	879	2149	447	101	359	13	

2.2. Kobiety

Wyszczególnienie			Liczba bezrobotnych kobiet będących w szczególnej sytuacji na rynku pracy razem	z rubryki 1										
				do 25 roku życia	długotrwale	pow. 50 roku życia	bez kwalifikacji zawodowych	bez doświadczenia zawodowego	bez wykształcenia średniego	samotnie wychowujące co najmniej jedno dziecko do 18 roku życia	które po odbyciu kary pozbawienia wolności nie podjęły zatrudnienia	niepełnosprawne	które nie podjęły zatrudnienia po urodzeniu dziecka	po zakończeniu realizacji kontraktu socjalnego
0			1	2	3	4	5	6	7	8	9	10	11	12
Czas pozostawania bez pracy w miesiącach	do 1	51	141	40	62	33	43	48	85	29	1	15	25	4
	1-3	52	440	126	112	92	100	137	223	74	2	38	41	1
	3-6	53	348	90	123	96	77	108	177	60	1	35	46	0
	6-12	54	248	53	120	50	65	92	146	56	0	28	65	1
	12-24	55	353	69	353	53	77	104	172	91	2	30	93	2
	pow. 24	56	211	16	210	51	65	57	131	70	1	37	78	0
Wiek	18-24	57	394	394	143	X	110	270	152	68	1	10	66	1
	25-34	58	481	X	311	X	104	195	196	163	3	22	142	4
	35-44	59	333	X	218	X	81	44	224	99	0	31	87	1
	45-54	60	329	X	195	X	82	24	229	39	0	69	43	1
	55-59	61	204	X	108	X	50	13	133	11	3	51	10	1
Wykształcenie	wyższe	62	181	45	87	8	X	84	X	27	0	7	13	0
	policealne i średnie zawodowe	63	448	141	244	109	11	159	X	79	0	39	53	1
	średnie ogólnokształcące	64	178	56	108	15	78	73	X	32	0	16	34	0
	zasadnicze zawodowe	65	432	63	231	112	19	67	432	82	2	66	75	2
	gimnazjalne i poniżej	66	502	89	310	131	319	163	502	160	5	55	173	5
Staż pracy ogółem	do 1 roku	67	391	126	247	42	118	144	194	92	3	23	100	1
	1-5	68	347	62	202	25	85	X	194	109	2	28	65	2
	5-10	69	219	0	146	42	33	X	121	56	0	28	20	1
	10-20	70	213	X	116	103	40	X	145	22	0	40	10	0
	20-30	71	140	X	59	113	21	X	84	6	0	29	2	1
	30 lat i więcej	72	29	X	3	29	4	X	14	0	0	5	0	0
	bez stażu	73	402	206	207	21	126	402	182	95	2	30	151	3
Ogółem	74	1741	394	980	375	427	546	934	380	7	183	348	8	

Załącznik 2

BEZROBOTNI ZAMIESZKALI NA WSI WEDŁUG CZASU POZOSTAWANIA BEZ PRACY, WIEKU, POZIOMU WYKSZTAŁCENIA I STAŻU PRACY**1. Bezrobotni ogółem**

Wyszczególnienie			Liczba bezrobotnych razem	z tego według czasu pozostawania bez pracy w miesiącach						Liczba bezrobotnych kobiet razem	z tego według czasu pozostawania bez pracy w miesiącach						Bezrobotni w okresie do 12 miesięcy od dnia ukończenia nauki razem	Liczba poszukujących pracy	
				do 1	1-3	3-6	6-12	12-24	pow. 24		do 1	1-3	3-6	6-12	12-24	pow. 24		razem	kobiety
0			1	2	3	4	5	6	7	8	9	10	11	12	13	14	15	16	17
Czas pozostawania bez pracy w miesiącach	do 1	01	226	226	X	X	X	X	X	82	82	X	X	X	X	X	11	1	1
	1-3	02	453	X	453	X	X	X	X	238	X	238	X	X	X	X	53	4	1
	3-6	03	340	X	X	340	X	X	X	172	X	X	172	X	X	X	41	5	4
	6-12	04	279	X	X	X	279	X	X	131	X	X	X	131	X	X	11	2	0
	12-24	05	271	X	X	X	X	271	X	162	X	X	X	X	162	X	X	7	4
	pow. 24	06	137	X	X	X	X	X	137	89	X	X	X	X	X	89	X	8	2
Wiek	18-24	07	430	66	125	110	55	64	10	231	27	76	47	28	45	8	99	3	1
	25-34	08	444	57	123	76	85	67	36	257	20	60	44	50	52	31	13	6	4
	35-44	09	297	39	80	52	53	44	29	157	11	46	29	24	26	21	4	6	3
	45-54	10	312	40	78	61	43	58	32	159	15	40	33	18	31	22	0	7	3
	55-59	11	178	22	40	36	30	31	19	70	9	16	19	11	8	7	0	4	1
	60-64 lata	12	45	2	7	5	13	7	11	X	X	X	X	X	X	X	0	1	0
Wykształcenie	wyższe	13	112	15	37	28	15	12	5	85	10	28	22	11	9	5	27	2	2
	policealne i średnie zawodowe	14	375	44	113	94	40	66	18	247	23	78	56	20	55	15	47	5	4
	średnie ogólnokształcące	15	129	18	34	30	20	20	7	84	9	21	17	16	16	5	18	3	1
	zasadnicze zawodowe	16	438	56	112	79	79	73	39	198	14	56	33	30	38	27	21	7	3
	gimnazjalne i poniżej	17	652	93	157	109	125	100	68	260	26	55	44	54	44	37	3	10	2
Staż pracy ogółem	do 1 roku	18	303	42	84	69	39	40	29	183	24	46	41	22	31	19	17	4	2
	1-5	19	407	58	112	83	71	58	25	189	14	55	31	36	35	18	24	6	5
	5-10	20	230	31	57	37	38	50	17	112	9	28	23	14	28	10	1	0	0
	10-20	21	221	36	59	40	43	27	16	89	8	31	18	13	11	8	1	2	1
	20-30	22	138	19	45	23	19	22	10	52	5	18	14	7	4	4	0	0	0
	30 lat i więcej bez stażu	23	43	4	11	6	12	6	4	7	2	2	2	1	0	0	0	0	0
Ogółem	25	1706	226	453	340	279	271	137	874	82	238	172	131	162	89	116	27	12	

2. Bezrobotni będący w szczególnej sytuacji na rynku pracy

2.1. Ogółem

Wyszczególnienie			Liczba bezrobotnych będących w szczególnej sytuacji na rynku pracy razem	z rubryki 1									
				do 25 roku życia	długotrwale	pow. 50 roku życia	bez kwalifikacji zawodowych	bez doświadczenia zawodowego	bez wykształcenia średniego	samotnie wychowujący co najmniej jedno dziecko do 18 roku życia	którzy po odbyciu kary pozbawienia wolności nie podjęli zatrudnienia	niepełnosprawni	po zakończeniu realizacji kontraktu socjalnego
0			1	2	3	4	5	6	7	8	9	10	11
Czas pozostawania bez pracy w miesiącach	do 1	26	202	66	49	41	52	45	149	21	11	10	0
	1–3	27	406	125	91	76	93	124	269	36	12	20	0
	3–6	28	309	110	93	74	77	107	188	33	5	25	0
	6–12	29	255	55	88	60	64	68	204	38	4	31	1
	12–24	30	271	64	271	66	63	81	173	42	3	26	1
	pow. 24	31	135	10	132	47	44	43	107	31	2	27	0
	Wiek	18–24	32	430	430	136	X	99	278	196	34	2	14
25–34		33	366	X	187	X	88	129	233	87	9	19	1
35–44		34	263	X	136	X	64	28	224	52	7	25	0
45–54		35	296	X	154	X	77	22	258	26	11	46	1
55–59		36	178	X	88	X	53	8	142	2	5	28	0
60–64 lata		37	45	X	23	X	12	3	37	0	3	7	0
Wykształcenie	wyższe	38	76	27	32	4	0	45	X	9	0	2	0
	policealne i średnie zawodowe	39	309	154	143	59	1	151	X	37	1	22	1
	średnie ogólnokształcące	40	103	53	52	3	36	51	X	8	0	10	0
	zasadnicze zawodowe	41	438	84	188	114	14	60	438	48	10	43	0
	gimnazjalne i poniżej	42	652	112	309	184	342	161	652	99	26	62	1
Staż pracy ogółem	do 1 roku	43	282	110	153	36	75	105	163	40	11	16	0
	1–5	44	350	95	156	24	87	X	268	56	7	27	1
	5–10	45	204	2	104	31	36	X	165	36	7	19	0
	10–20	46	204	X	93	102	47	X	179	8	3	24	0
	20–30	47	132	X	50	112	23	X	101	3	2	16	0
	30 lat i więcej	48	43	X	12	42	10	X	33	1	1	7	0
	bez stażu	49	363	223	156	17	115	363	181	57	6	30	1
Ogółem	50	1578	430	724	364	393	468	1090	201	37	139	2	

2.2. Kobiety

Wyszczególnienie			Liczba bezrobotnych kobiet będących w szczególnej sytuacji na rynku pracy razem	z rubryki 1										
				do 25 roku życia	długotrwale	pow. 50 roku życia	bez kwalifikacji zawodowych	bez doświadczenia zawodowego	bez wykształcenia średniego	samotnie wychowujące co najmniej jedno dziecko do 18 roku życia	które po odbyciu kary pozbawienia wolności nie podjęły zatrudnienia	niepełnosprawne	które nie podjęły zatrudnienia po urodzeniu dziecka	po zakończeniu realizacji kontraktu socjalnego
0			1	2	3	4	5	6	7	8	9	10	11	12
Czas pozostawania bez pracy w miesiącach	do 1	51	72	27	30	14	22	24	40	15	0	3	13	0
	1-3	52	210	76	44	30	52	82	111	31	0	11	18	0
	3-6	53	154	47	57	39	40	56	77	25	0	15	20	0
	6-12	54	112	28	47	17	38	47	84	29	0	11	37	1
	12-24	55	162	45	162	20	35	64	82	39	0	12	46	1
	pow. 24	56	87	8	87	19	29	36	64	31	1	17	38	0
Wiek	18-24	57	231	231	86	X	59	169	86	30	0	7	33	0
	25-34	58	216	X	139	X	49	96	98	76	1	9	81	1
	35-44	59	134	X	85	X	39	20	105	44	0	12	35	0
	45-54	60	146	X	84	X	45	18	117	19	0	25	19	1
	55-59	61	70	X	33	X	24	6	52	1	0	16	4	0
Wykształcenie	wyższe	62	64	23	28	3	X	38	X	9	0	1	6	0
	policealne i średnie zawodowe	63	206	94	107	29	1	101	X	36	0	10	28	1
	średnie ogólnokształcące	64	69	28	39	2	27	33	X	7	0	7	11	0
	zasadnicze zawodowe	65	198	37	101	42	9	39	198	36	0	23	37	0
	gimnazjalne i poniżej	66	260	49	152	63	179	98	260	82	1	28	90	1
Staż pracy ogółem	do 1 roku	67	170	63	104	20	52	67	86	35	1	7	38	0
	1-5	68	161	34	90	11	42	X	100	48	0	14	35	1
	5-10	69	94	0	56	14	17	X	62	27	0	7	5	0
	10-20	70	76	X	38	38	17	X	61	5	0	11	1	0
	20-30	71	47	X	14	38	9	X	30	1	0	7	0	0
	30 lat i więcej	72	7	X	0	7	2	X	4	0	0	2	0	0
	bez stażu	73	242	134	125	11	77	242	115	54	0	21	93	1
Ogółem	74	797	231	427	139	216	309	458	170	1	69	172	2	



POWIATOWY URZĄD PRACY
w Giżycku
ul. Gdańska 11
www.gizycko.pup.gov.pl

***Analiza lokalnego rynku pracy
powiatu giżyckiego
w grudniu
oraz w II półroczu 2013 roku***

1. Poziom i dynamika bezrobocia w powiecie giżyckim

Według stanu na koniec grudnia 2013 roku w powiecie giżyckim zarejestrowanych było 3717 bezrobotnych, w tym 1948 kobiet. Liczba bezrobotnych wzrosła o 3,2% w porównaniu ze stanem na koniec grudnia 2012 roku. Analizując dane dotyczące osób pozostających bez pracy, do danych z końca poprzedniego miesiąca, obserwujemy wzrost bezrobocia o 7,1%.

Stopa bezrobocia w powiecie giżyckim według danych GUS na koniec grudnia 2013r. wynosiła **19,2%** ludności aktywnej zawodowo (kraj–13,4%, województwo–21,7%, podregion ełcki¹–25,9%) i była wyższa od wskaźnika za grudzień 2012r. o 0,6 pkt proc.

Wykres 1. Stopa bezrobocia [%] w powiecie giżyckim



Tabela 1. Bezrobotni zarejestrowani w poszczególnych gminach powiatu giżyckiego

Gmina	Liczba bezrobotnych w końcu grudnia 2013	W tym z prawem do zasiłku
<i>Giżycko m.</i>	1851	293
<i>Giżycko gm.</i>	569	99
<i>Ryn</i>	407	56
<i>Wydminy</i>	406	51
<i>Miłki</i>	285	36
<i>Kruklanki</i>	199	35
RAZEM	3717	570

¹ W skład podregionu wchodzi powiaty: ełcki, giżycki, olecki, piski, gołdapski i węgorzewski.

W omawianym miesiącu zarejestrowało się 515 bezrobotnych, natomiast ewidencję urzędu opuściło 269 osób. Napływ do bezrobocia był o 246 osób wyższy od odpływu. Podstawowym składnikiem napływu były ponowne rejestracje: 457 osób zarejestrowało się po raz kolejny (88,7% ogółu nowo zarejestrowanych). Natomiast rejestrujących się po raz pierwszy było – 58 tj. 11,3% rejestrujących się.

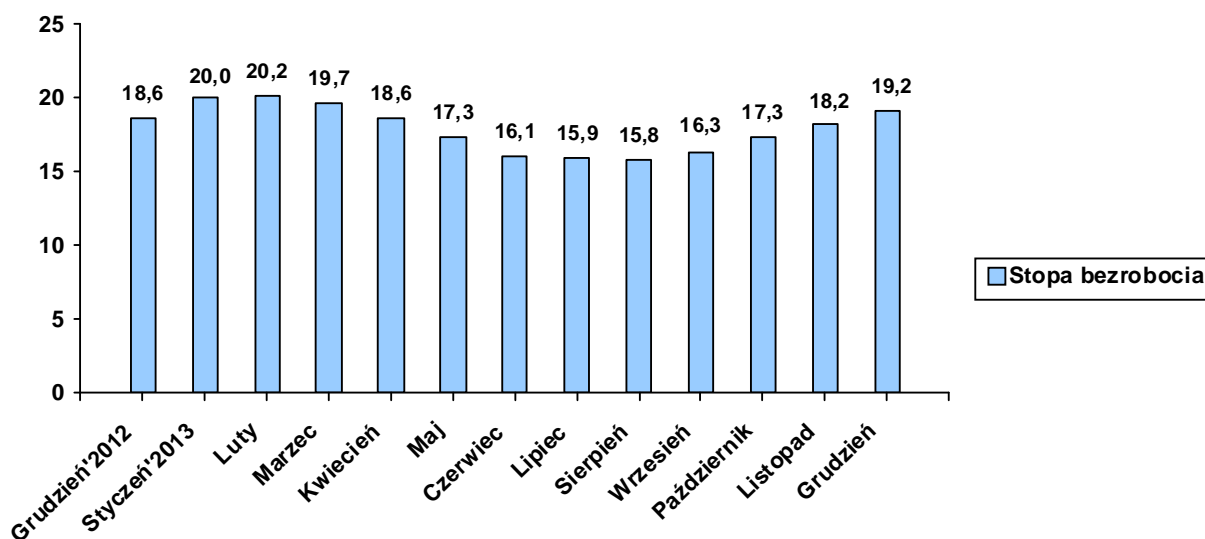
Wśród osób wyłączonych z ewidencji najliczniejszą grupę stanowili bezrobotni wykreśleni z innych powodów niż podjęcie pracy – 145 osób, tj. 53,9% ogółu osób wyłączonych z ewidencji w omawianym miesiącu.

W II półroczu 2013r. zarejestrowało się 3021 bezrobotnych, tj. o 2,5% mniej niż w tym samym okresie 2012 roku. Podstawowym składnikiem napływu były ponowne rejestracje: 2547 osób zarejestrowało się po raz kolejny, stanowili oni 84,3% ogółu nowo zarejestrowanych. Natomiast rejestrujących się po raz pierwszy było 474, tj. 15,7% ogólnego napływu bezrobotnych. W omawianym półroczu napływ do bezrobocia był o 665 osób wyższy od odpływu. Ewidencję opuściło 2356 osób, oznacza to wzrost o 6,8% z analogicznym okresem 2012 roku. Wśród osób wyłączonych z ewidencji najliczniejszą grupę stanowili bezrobotni wykreśleni z innych powodów niż podjęcie pracy – 1333, tj. 56,6% ogółu osób wyłączonych z ewidencji w omawianym półroczu.

W II półroczu 2013 roku najliczniej rejestrowały się osoby, których ostatnie miejsce pracy pochodziło z branży: „handel hurtowy i detaliczny; naprawa pojazdów samochodowych”- 369 osób, „budownictwo”- 299 osób, „przetwórstwo przemysłowe”- 263 osoby, „pozostała działalność usługowa”- 157 osób oraz „działalność związana z zakwaterowaniem i usługami gastronomicznymi”- 227 osób.

Tabela 2. Napływ i odpływ z bezrobocia

Wyszczególnienie	Nowa rejestracja	Wyłączeni z ewidencji	z tego	
			Podjęcie pracy	Inne powody
Grudzień 2012	552	311	132	179
Styczeń 2013	617	251	119	132
Luty	369	320	111	209
Marzec	349	480	148	332
Kwiecień	375	642	271	371
Maj	364	676	353	323
Czerwiec	300	556	261	295
Lipiec	419	480	249	231
Sierpień	363	375	116	259
Wrzesień	555	490	176	314
Październik	680	452	220	232
Listopad	489	290	138	152
Grudzień	515	269	124	145

Wykres 2. Napływ i odpływ z bezrobocia



Tabela 3. Porównanie bezrobocia w okresie sprawozdawczym 2012- 2013

Gmina	Liczba bezrobotnych w końcu grudnia 2012 roku	% udział w ogólnej liczbie zarejestrowanych	Liczba bezrobotnych w końcu grudnia 2013 roku	% udział w ogólnej liczbie zarejestrowanych	[+/-] wskaźnik zmian w pkt%
Giżycko m.	1789	49,7	1851	49,8	+ 0,1
Giżycko gm.	529	14,7	569	15,3	+ 0,6
Ryn	410	11,4	407	11,0	- 0,4
Wydminy	443	12,3	406	10,9	- 1,4
Miłki	260	7,2	285	7,7	+ 0,5
Kruklanki	172	4,8	199	5,4	+ 0,6
RAZEM	3603		3717		

2. Struktura bezrobocia /załącznik 1/

Struktura bezrobotnych (pracujący przed rejestracją i dotychczas nie pracujący) oraz ich udział w ogólnej liczbie zarejestrowanych uległy zmianie w porównaniu ze stanem na koniec grudnia 2012 roku. W końcu omawianego miesiąca udział pracujących przed nabyciem statusu bezrobotnego, w ogólnej liczbie zarejestrowanych bezrobotnych, wynosił 82,7% (tj. o 0,2 pkt proc. więcej niż końcu grudnia 2012). Bezrobotni, którzy dotychczas nie pracowali, stanowili 17,3% ogółu zarejestrowanych (tj. o 0,2 pkt proc. mniej niż w końcu grudnia ubiegłego roku).

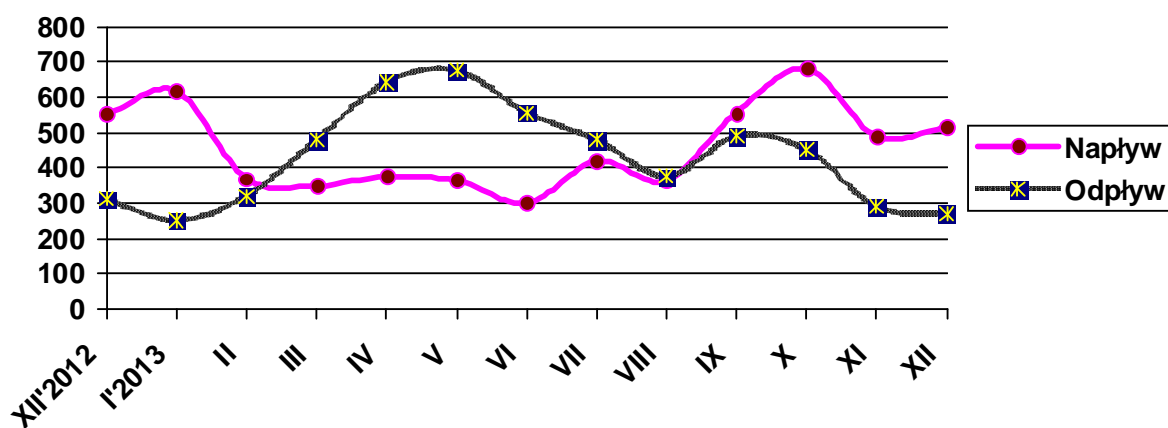
W II półroczu 2013r. zarejestrowało się 2485 osób poprzednio pracujących, stanowili oni 82,3% ogólnego napływu do bezrobocia, tj. o 2,2 pkt proc. więcej niż w analogicznym okresie 2012 roku. Osoby, które dotychczas nie pracowały- zarejestrowały się w liczbie 536, tj. 17,7% ogólnej liczby rejestrujących się w omawianym półroczu, tj. o 2,2 pkt proc. mniej niż w II półroczu 2012 roku.

2.1. Bezrobotni bez prawa do zasiłku

Spośród bezrobotnych zarejestrowanych w grudniu 2013r. – 410 osób nie posiadało prawa do zasiłku, tj. 79,6% ogółu rejestrujących się. Na koniec omawianego okresu w rejestrach urzędu pozostawało 3147 bezrobotnych bez prawa do pobierania zasiłku, którzy stanowili 84,7% ogółu bezrobotnych. W porównaniu z grudniem 2012r. udział tej populacji w ogólnej liczbie bezrobotnych zwiększył się o 3,4 pkt proc.

W II półroczu 2013r. napływ bezrobotnych bez prawa do zasiłku wyniósł 2405 osób, tj. 79,6% ogółu rejestrujących, ich udział w napływie do bezrobocia zwiększył się o 2,4 pkt proc. w porównaniu z analogicznym okresem 2012 roku.

2.2. Bezrobotne kobiety

Kobiety wpisane do ewidencji urzędu pracy w grudniu 2013r. w liczbie 214, stanowiły 41,6% ogółu nowo zarejestrowanych bezrobotnych. W końcu omawianego okresu liczba zarejestrowanych kobiet wynosiła 1948, stanowiąc 52,4% ogółu zarejestrowanych bezrobotnych, tj. o 1,1 pkt proc. mniej niż w końcu grudnia 2012 roku.

Tabela 4. Bezrobocie wśród kobiet

Gmina	Liczba bezrobotnych kobiet w końcu grudnia 2013	W tym z prawem do zasiłku
<i>Giżycko m.</i>	991	149
<i>Giżycko gm.</i>	297	55
<i>Ryn</i>	213	19
<i>Wydminy</i>	186	15
<i>Miłki</i>	161	20
<i>Kruklanki</i>	100	12
RAZEM	1948	270

W II półroczu 2013r. zarejestrowały się 1522 kobiety, tj. 50,4% ogółu rejestrujących się. Oznacza to, że w porównaniu z analogicznym okresem 2012 roku, zwiększył się udział tej populacji bezrobotnych w ogólnej ich liczbie o 0,7 pkt proc. Ewidencję bezrobotnych w tym okresie opuściło 1110 kobiet, tj. 47,1% ogólnego odpływu z ewidencji bezrobotnych (o 3,9 pkt proc. mniej niż w II półroczu 2012 roku).

2.3. Mieszkańcy wsi /załącznik 2/

W grudniu 2013r. zarejestrowały się 252 osoby zamieszkałe na wsi, tj. 48,9% ogólnego napływu bezrobotnych do rejestracji. W końcu omawianego miesiąca w ewidencji bezrobotnych znajdowało się 1706 osób zamieszkałych na wsi, które stanowiły 45,9% ogółu zarejestrowanych. W odniesieniu do stanu z końca grudnia 2012 roku- udział tej subpopulacji zwiększył się o 0,2 pkt proc.

W II półroczu 2013r. zarejestrowało się 1419 osób zamieszkałych na wsi, stanowili oni 47,0% ogólnego napływu bezrobotnych, tj. o 2,5 pkt proc. mniej niż w analogicznym okresie 2012 roku. Rejestr bezrobotnych, w omawianym okresie, opuściło 1119 osób, tj. 47,5% ogólnego odpływu z ewidencji. W porównaniu z danymi za II półrocze 2012 roku nastąpił wzrost o 2,4 pkt proc.

2.4. Bezrobotni zwolnieni z przyczyn dotyczących zakładu pracy

W wyniku zwolnień z przyczyn dotyczących zakładu pracy, w grudniu 2013r. do rejestracji zgłosiło się 14 osób bezrobotnych, tj. 2,7% rejestrujących się. Na koniec omawianego miesiąca w ewidencji urzędu pozostawało 116 osób zwolnionych z przyczyn dotyczących zakładu pracy, które stanowiły 3,1% ogółu zarejestrowanych, jak w analogicznym okresie ubiegłego roku.

W II półroczu 2013r. zarejestrowało się 88 osób zwolnionych z przyczyn dotyczących zakładu pracy, tj 2,9% ogólnego napływu do bezrobocia. W omawianym okresie do urzędu wpłynęła 1 zapowiedź zwolnień pochodząca z sektora prywatnego, informująca o planowanym zwolnieniu 1 osoby.

2.5. Poszukujący pracy

W grudniu 2013r. zarejestrowały się 2 osoby poszukujące pracy. Na koniec omawianego okresu w rejestrach urzędu pozostawały 84 osoby poszukujące pracy (w tym 37 kobiet, tj. 44,1%), co oznacza, że ich liczba zmniejszyła się o 17,7% w porównaniu z końcem grudnia 2012 roku.

2.6. Osoby w szczególnej sytuacji na rynku pracy

Tabela 5.

Wyszczególnienie		Bezrobotni zarejestrowani w miesiącu sprawozdawczym		Bezrobotni, którzy podjęli pracę w miesiącu sprawozdawczym		Bezrobotni zarejestrowani w końcu miesiąca sprawozdawczego			
		w miesiącu sprawozdawczym		w końcu mies. sprawozdawczego		ogółem		w tym z prawem do zasiłku	
		razem	kobiety	razem	kobiety	razem	kobiety	razem	kobiety
0		1	2	3	4	5	6	7	8
Ogółem (w. 02+04)	01	515	214	124	77	3717	1948	570	270
Osoby w szczególnej sytuacji na rynku pracy (z ogółem)									
Osoby będące w szczególnej sytuacji na rynku pracy		534	215	106	62	3364	1741	441	190
Do 25 roku życia	02	157	78	34	20	750	394	34	9
Długotrwale bezrobotne	03	190	98	39	27	1653	980	9	4
Kobiety, które nie podjęły zatrudnienia po urodzeniu dziecka	04	X	27	X	3	X	348	X	3
Powyżej 50 roku życia	05	111	37	12	5	906	375	230	95

Bez kwalifikacji zawodowych	06	109	50	14	9	738	427	73	39
Bez doświadczenia zawodowego	15	137	83	31	17	879	546	1	0
Bez wykształcenia średniego	16	298	88	43	18	2149	934	324	122
Samotnie wychowujące co najmniej jedno dziecko do 18 roku życia	17	43	32	14	10	447	380	29	23
Które po odbyciu kary pozbawienia wolności nie podjęły zatrudnienia	18	24	1	1	0	101	7	3	0
Niepełnosprawni	19	40	19	12	6	359	183	54	25

2.6.1. Bezrobotni do 25 roku życia

W końcu grudnia 2013r. w ewidencji urzędu pracy pozostawało 750 osób bezrobotnych do 25 roku życia, które stanowiły 20,2% ogółu zarejestrowanych bezrobotnych (w grudniu 2012r. odpowiednio: - 741, - 20,6%). Porównując dane rok do roku, obserwujemy wzrost tej grupy bezrobotnych o 1,2%. W omawianym miesiącu napływ w tej grupie bezrobotnych wyniósł 157 osób, z których po raz pierwszy zarejestrowały się 33 osoby (21,0% ogółu napływu w tej grupie bezrobotnych). W tym samym okresie z ewidencji bezrobotnych wyłączono 69 osób, w tym:

- Podjęcie pracy – 32 osoby
- Odmowa przyjęcia propozycji odpowiedniego zatrudnienia – 1
- Niepotwierdzenie gotowości do pracy- 30

W II półroczu 2013r. zarejestrowało się 831 osób bezrobotnych do 25 roku życia, które stanowiły 27,5% ogólnego napływu bezrobotnych (w II półroczu 2012 roku odpowiednio: - 905, -29,2%). Ewidencję urzędu opuściło 580 osób (tj. 24,6% ogólnego odpływu z bezrobocia). W porównaniu do danych z II półrocza 2012r. oznacza to spadek o 10,9%. W omawianym półroczu pracę podjęło 214 osób, które stanowiły 36,9% ogółu wykreślonych z ewidencji do 25 roku życia.

2.6.2. Bezrobotni długotrwale

W końcu grudnia 2013r. w ewidencji urzędu pracy pozostawały 1653 osoby długotrwale bezrobotne, które stanowiły 44,5% ogółu zarejestrowanych (w grudniu 2012r. odpowiednio: - 1454, - 40,4%). Oznacza, to wzrost ich liczby o 13,7% w porównaniu ze stanem na koniec analogicznego okresu ubiegłego roku. W miesiącu sprawozdawczym napływ do omawianej grupy bezrobotnych wyniósł 190 osób, które stanowiły 36,9% ogólnego napływu osób bezrobotnych w omawianym miesiącu. W tym samym okresie z ewidencji bezrobotnych wyłączono 93 osoby długotrwale bezrobotnych, w tym:

- Podjęcie pracy – 39 osób (w tym 5 bezrobotnych zatrudnienie subsydiowane, tj. 12,8%)

W II półroczu 2013r. zarejestrowało się 1145 osób długotrwale bezrobotnych, tj. 37,9% ogólnego napływu bezrobotnych (w II półroczu 2012 roku odpowiednio: - 965 - 31,1%). Ewidencję opuściło 836 osób z omawianej grupy bezrobotnych (tj. 35,5% ogólnego odpływu z bezrobocia). Oznacza, to wzrost o 12,1% w porównaniu z analogicznym okresem 2012 roku. Pracę podjęło 357 osób, które stanowiły 42,7% ogółu wykreślonych z ewidencji długotrwale bezrobotnych.

2.6.3. Bezrobotni powyżej 50 roku życia

W końcu omawianego miesiąca w ewidencji urzędu pracy pozostawało 906 osób w wieku powyżej 50 lat, którzy stanowili 24,4% ogółu zarejestrowanych (w grudniu 2012r. odpowiednio: - 903, - 25,1%). Oznacza to wzrost liczby tej populacji bezrobotnych w porównaniu z końcem grudnia ubiegłego roku o 0,3%. Napływ do omawianej grupy bezrobotnych wyniósł 111 osób, które stanowiły 21,6% ogólnego napływu bezrobotnych do rejestracji. W tym samym okresie z ewidencji bezrobotnych wyłączono 51 osób bezrobotnych w wieku powyżej 50 lat, w tym:

- Podjęcie pracy – 12 osób (w tym 4 bezrobotnych zatrudnienie subsydiowane, tj. 33,3%)
- Rozpoczęcie szkolenia – 1
- Prace społecznie- użyteczne - 1
- Niepotwierdzenie gotowości do pracy- 15

W II półroczu 2013 r. zarejestrowało się 600 osób w wieku powyżej 50 roku życia, stanowiły one 19,9% napływu bezrobotnych w tym okresie (w II półroczu 2012 roku odpowiednio: - 718, -23,2%). Ewidencję urzędu opuściły 432 osoby (tj. 18,3% ogólnego odpływu z bezrobocia). Oznacza, to wzrost o 11,9% w porównaniu z II półroczem 2012 roku. Pracę podjęło 175 osób, które stanowiły 40,5% ogółu wykreślonych z ewidencji bezrobotnych powyżej 50 roku życia.

2.6.4. Bezrobotni bez kwalifikacji zawodowych

Osoby nie posiadające kwalifikacji zawodowych na koniec grudnia 2013r. były zarejestrowane w liczbie 738, stanowiąc 19,9% ogółu zarejestrowanych (w grudniu 2012r. odpowiednio: - 796, - 22,1%). Oznacza to spadek ich ogólnej liczby o 7,3% w porównaniu do danych z końca grudnia 2012 roku. W omawianym miesiącu zarejestrowało się 109 osób bez kwalifikacji, tj. 21,2% napływu. Ewidencję opuściło, z powodu podjęcia pracy, 14 osób z omawianej grupy bezrobotnych (tj. 11,3% ogólnej liczby podjęć pracy przez osoby bezrobotne).

W II półroczu 2012r. zarejestrowało się 557 osób bez kwalifikacji zawodowych, stanowiły one 18,4% napływu bezrobotnych w tym okresie (w II półroczu 2011r. odpowiednio: -637, -20,6%). Ewidencję urzędu z powodu podjęcia pracy opuściło 120 osób.

2.6.5. Osoby niepełnosprawne

W grudniu 2013r. w urzędzie zarejestrowało się 40 osób niepełnosprawnych bezrobotnych tj. 9,0% ogólnej liczby rejestrujących się, tj. 7,8% rejestrujących się. Natomiast ewidencję opuściło z powodu podjęcia pracy 12 bezrobotnych z tej grupy (tj. 9,7% ogólnej liczby podjęć pracy przez osoby bezrobotne). Na koniec omawianego miesiąca zarejestrowanych było 359 osób niepełnosprawnych- bezrobotnych (9,7% ogólnej liczby bezrobotnych) oraz 63 niepełnosprawnych poszukujących pracy i nie pozostających w zatrudnieniu (w końcu grudnia 2012 roku odpowiednio: -359, -86). Wśród niepełnosprawnych bezrobotnych – prawa do zasiłku nie posiadało 305 osób, które stanowiły 85,0% tej grupy bezrobotnych.

W II półroczu 2013r. zarejestrowały się 262 osoby niepełnosprawne, które stanowiły 8,7% napływu bezrobotnych w omawianym okresie (w II półroczu 2012r. odpowiednio: -264, -8,5%). Ewidencję urzędu opuściło 230 niepełnosprawnych, tj. 9,8% ogółu wyłączonych z ewidencji w omawianym okresie. Z osób, które zostały wyrejestrowane - 78 podjęły pracę, tj. 33,9% ogólnego odpływu niepełnosprawnych. Zarejestrowały się również 34 osoby niepełnosprawne- poszukujące pracy.

3. AKTYWIZACJA ZAWODOWA BEZROBOTNYCH

3.1. Roboty publiczne (Tabela 6.)

Źródła finansowania	Skierowani do robót publicznych		Ukończyli udział w robotach publicznych		Przerwali udział w 2013 roku	Pozostający w zatrudnieniu przy robotach publicznych na koniec miesiąca sprawozdawczego(w tym osoby przechodzące z 2012 roku)
	W miesiącu sprawozdawczym	Ogółem w 2013 roku	W miesiącu sprawozdawczym	Ogółem w 2013 roku		
FP	0	79	20	77	2	1
Razem	0	79	20	77	2	1

3.2. Prace interwencyjne (Tabela 7.)

Źródła finansowania	Skierowani do prac interwencyjnych		Ukończyli udział w pracach interwencyjnych		Przerwali udział w 2013 roku	Pozostający w zatrudnieniu przy pracach interwencyjnych na koniec miesiąca sprawozdawczego (w tym osoby przechodzące z 2012 roku)
	W miesiącu sprawozdawczym	Ogółem w 2013 roku	W miesiącu sprawozdawczym	Ogółem w 2013 roku		
FP	3	118	15	61	13	79
PO KL 6.1.3	0	22	0	11	2	12
Razem	3	140	15	72	15	91

3.3. Refundacja pracodawcy kosztów wyposażenia lub doposażenia stanowiska pracy /dotacje/ (Tabela 8.)

Źródła finansowania	Ilość podpisanych umów		Skierowani bezrobotni	
	W miesiącu sprawozdawczym	W 2013 roku	W miesiącu sprawozdawczym	W 2013 roku
FP	0	27	1	49
Razem	0	27	1	49

3.4. Przyznanie jednorazowych środków na rozpoczęcie działalności gospodarczej /dotacje/ (Tabela 9.)

Źródła finansowania	Ilość udzielonych dotacji w omawianym miesiącu	Ilość udzielonych dotacji w 2013 roku
FP	9	17
PFRON	0	2
PO KL 6.1.3	2	58
PO KL 6.2	0	8
Razem	11	85

3.5. Staże (Tabela 10.)

Źródła finansowania	Skierowani do odbycia stażu		Ukończyli odbywanie stażu		Przerwali udział w 2013 roku	Odbywający staż na koniec miesiąca sprawozdawczego (w tym osoby przechodzące z 2012 roku)
	W miesiącu sprawozdawczym	Ogółem w 2013 roku	W miesiącu sprawozdawczym	Ogółem w 2013 roku		
FP	0	139	51	126	49	43
PO KL 6.1.3	0	203	50	171	32	0
Razem	0	342	101	297	81	43

3.6. Przygotowania zawodowe dorosłych (Tabela 11.)

Źródła finansowania	Skierowani na przygotowanie zawodowe		Ukończyli udział w przygotowaniu zawodowym		Przerwali udział w 2013 roku	Kontynuujący przygotowanie zawodowe na koniec miesiąca sprawozdawczego (w tym osoby przechodzące z 2012 roku)
	W miesiącu sprawozdawczym	Ogółem w 2013 roku	W miesiącu sprawozdawczym	Ogółem w 2013 roku		
FP	0	2	0	3	1	1
Razem	0	2	0	3	1	1

3.7. Szkolenia

W grudniu 2013r. zorganizowano 2 szkolenia, na które skierowano 2 bezrobotnych. Na koniec omawianego okresu szkolenia kontynuowała 1 osoba. W omawianym miesiącu z bezrobotnych, którzy w ostatnich 12 miesiącach ukończyli szkolenia – zatrudnienie uzyskało 7 osób.

(Tabela 12.)

Źródła finansowania	Skierowani na szkolenie		Ukończyli udział w szkoleniu		Przerwali udział w 2013 roku	Kontynuujący przygotowanie zawodowe na koniec miesiąca sprawozdawczego (w tym osoby przechodzące z 2012 roku)
	W miesiącu sprawozdawczym	Ogółem w 2013 roku	W miesiącu sprawozdawczym	Ogółem w 2013 roku		
FP	2	194	15	195	3	1
PO KL 6.1.3	0	97	0	94	3	0
Razem	2	291	15	289	6	1

Tabela 13. Kierunki szkoleń rozpoczętych w miesiącu sprawozdawczym

Kierunki szkoleń	Liczba osób
Operator pomp do mieszanki betonowej, wszystkie typy kl.III	1
ABC przedsiębiorczości	1
Razem	2

3.8. Prace społecznie użyteczne (Tabela 14.)

Źródła finansowania	Skierowani do PSU		Ukończyli udział		Przerwali udział w 2013 roku	Kontynuujący zatrudnienie na koniec miesiąca sprawozdawczego (w tym osoby przechodzące z 2012 roku)
	W miesiącu sprawozdawczym	Ogółem w 2013 roku	W miesiącu sprawozdawczym	Ogółem w 2013 roku		
FP	0	95	53	75	20	0
Razem	0	95	53	75	20	0

3.9. Aktywizacja osób bezrobotnych w 2013 roku przy udziale środków Europejskiego Funduszu Społecznego w ramach Programu Operacyjnego Kapitał Ludzki (PO KL 2007-2013)

Poddziałanie 6.1.3 „Praca- najlepszy wybór” – realizowany od stycznia 2008 roku.

Celem projektu jest poprawa zdolności do zatrudnienia oraz podnoszenie poziomu aktywności zawodowej osób bezrobotnych z powiatu giżyckiego. W projekcie oferujemy poradnictwo zawodowe i pośrednictwo pracy, szkolenia, staże, przygotowanie zawodowe w miejscu pracy, prace interwencyjne oraz dotacje na rozpoczęcie działalności gospodarczej.

(Tabela 15.)

Wzrost	Forma wsparcia	Skierowani bezrobotni (ogółem)	Wybrane kategorie bezrobotnych w szczególnej sytuacji na rynku pracy (z kolumny ogółem)			
			Do 25 roku życia	Długotrwale bezrobotne	Powyżej 50 roku życia	Niepełnosprawni
W miesiącu sprawozdawczym	Szkolenia	0	0	0	0	0
	Staż	0	0	0	0	0
	Prace interwencyjne	0	0	0	0	0
	Dotacje	2	0	0	2	0
	RAZEM	2	0	0	2	0
	Stan w końcu miesiąca sprawozdawczego	Szkolenia	0	0	0	0
Staż		0	0	0	0	0
Prace interwencyjne		12	3	2	2	1
Dotacje		58	7	15	13	0
RAZEM		123	28	22	19	1

3.9.2 **Poddziałanie 6.2 „Przedsiębiorczość- droga do sukcesu”** – realizowany od kwietnia 2012 roku.

Celem projektu jest aktywizacja 66 osób (w tym 27 kobiet) bezrobotnych zarejestrowanych w powiatowych urzędach pracy z obszaru powiatów węgorszewskiego, giżyckiego i piskiego (w tym będących w szczególnie trudnej sytuacji na rynku pracy, tj. kobiet, długotrwale bezrobotnych, osób niepełnosprawnych, osób w wieku 15-24 lata lub w wieku 50-64 lata, osób z terenów wiejskich - zamierzających uruchomić własną firmę, które nie prowadziły działalności gospodarczej w okresie co najmniej 12 miesięcy przed złożeniem wniosku o dofinansowanie bezrobotnemu podjęcia działalności gospodarczej.

(Tabela 16.)

W miesiącu sprawozdawczym	Forma wsparcia /te same osoby uczestniczą w każdej z form/	Skierowani bezrobotni (ogółem)	Wybrane kategorie bezrobotnych w szczególnej sytuacji na rynku pracy (z kolumny ogółem)			
			Do 25 roku życia	Długotrwale bez- robotne	Powyżej 50 roku życia	Niepełnosprawni
W miesiącu sprawozdawczym	Szko- lenia	0	0	0	0	0
	Dotac- cje	0	0	0	0	0
Stan w końcu miesiąca sprawoz- dawczego	Szko- lenia	0	0	0	0	0
	Dotac- cje	37	3	19	4	2

3.9.3 **Poddziałanie 6.1.1 „My Młodzi – Nam praca nie zaszkodzi”** – realizowany od września 2013 roku.

Celem projektu jest zwiększenie szans na zatrudnienie poprzez podniesienie kwalifikacji zawodowych oraz zdobycie doświadczenia zawodowego w grupie 70 osób bezrobotnych w wieku 18-30 lat zamieszkujących teren powiatu giżyckiego i uzyskanie zatrudnienia przez co najmniej 40% spośród tych osób do końca III.2015r. Projekt zakłada wsparcie osób w szczególnej sytuacji na rynku pracy, tj.: długotrwale bezrobotnych (14 os.), osób z terenów wiejskich (35 os.), osób w wieku 18 – 24 lata (32 os.).

W miesiącu sprawozdawczym	Forma wsparcia /te same osoby uczestniczą w każdej z form/	Skierowani bezrobotni (ogółem)	Wybrane kategorie bezrobotnych w szczególnej sytuacji na rynku pracy (z kolumny ogółem)			
			Do 25 roku życia	Długotrwale bez- robotne	Powyżej 50 roku życia	Niepełnosprawni
W miesiącu sprawozdawczym	Poradnictwo zawodowe	24	23	13	0	0
	Warsztaty aktywnego poszukiwania pracy	24	23	13	0	0
	Szkolenia	0	0	0	0	0
	Staże	0	0	0	0	0
Stan w końcu miesiąca sprawozdawczego	Poradnictwo zawodowe	0	0	0	0	0
	Warsztaty aktywnego poszukiwania pracy	0	0	0	0	0
	Szkolenia	0	0	0	0	0
	Staże	0	0	0	0	0

4. Pośrednictwo pracy

4.1. Oferty pracy²

W omawianym miesiącu w urzędzie pracy zgłoszono i pozyskano 41 wolnych miejsc pracy i miejsc aktywizacji zawodowej (w tym 26 oferty pracy niesubsydiowanej, tj. 63,4% ogólnej liczby ofert), co w porównaniu z analogicznym okresem 2012 roku oznacza spadek o 16 miejsc pracy. Wszystkie oferty pochodziły z sektora prywatnego. W omawianym miesiącu na jedną ofertę pracy przypadało ok. 91 bezrobotnych. Przyjęcia propozycji odpowiedniej pracy lub innej formy pomocy bez uzasadnionej przyczyny – odmówiła 1 osoba bezrobotna. Gotowości do podjęcia pracy nie potwierdziło 95 bezrobotnych, w tym 33 kobiety (tj. 34,7%).

Tabela 17. Napływ ofert pracy w poszczególnych miesiącach a podjęcia pracy przez bezrobotnych

Wyszczególnienie	Napływ ofert pracy	Podjęcia pracy przez bezrobotnych
Grudzień 2012	57	132
Styczeń 2013	64	119
Luty	147	111
Marzec	196	148

² Oferty pracy są to zgłoszone przez pracodawców oraz pozyskane przez PUP wolne miejsca zatrudnienia lub innej pracy zarobkowej oraz miejsca aktywizacji zawodowej (m. in. stażu, przygotowania zawodowego dorosłych, prac społecznie użytecznych).

Kwiecień	244	271
Maj	167	353
Czerwiec	107	261
Lipiec	91	249
Sierpień	113	116
Wrzesień	165	176
Październik	127	220
Listopad	49	138
Grudzień	41	124

Wykres 3. Napływ ofert pracy a podjęcia pracy

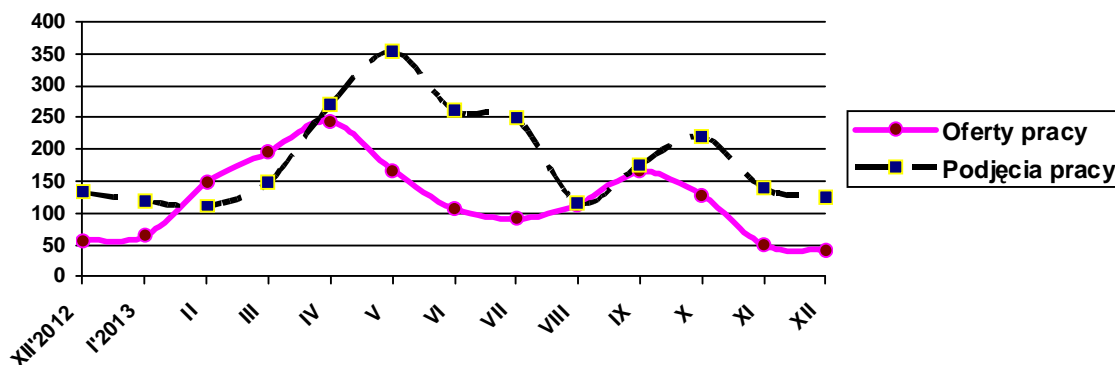

W grudniu 2013r. pośrednicy pracy odwiedzili 23 pracodawców z terenu powiatu giżyckiego (w tym 9 nowych podmiotów gospodarczych), w ich wyniku pozyskali 13 ofert pracy.

W II półroczu 2013r. w urzędzie pracy zgłoszono i pozyskano 586 ofert pracy (w tym 340 miejsc pracy niesubsydiowanej, tj. 58,0% ogółu ofert), co w porównaniu z analogicznym okresem 2012 roku – oznacza wzrost o 6,9%. Z sektora publicznego zgłoszono 90 wolnych miejsc pracy, co stanowiło 15,4% ogółu ofert pozostających w dyspozycji urzędu (w analogicznym okresie 2012 roku odpowiednio: -103, -18,8%). Najliczniej poszukiwani byli pracownicy w zawodach: salowa- 82 (15,1% ogólnej liczby ofert pracy), sprzedawca- 61 (11,2%), robotnik gospodarczy- 36 (6,6%), windykator- 36 (6,6%) oraz murarz- 13 (2,4%).

W omawianym półroczu pośrednicy skontaktowali się osobiście z 273 pracodawcami. W wyniku tych kontaktów- podjęto współpracę ze 111 nowymi podmiotami gospodarczymi z terenu powiatu giżyckiego. Pośrednicy pracy w omawianym półroczu w wyniku kontaktów z przedsiębiorcami pozyskali 115 ofert pracy.

5. Klub pracy

Tabela 18. Warsztaty z zakresu aktywnego poszukiwania pracy oraz zajęcia aktywizacyjne przeprowadzone w Klubie Pracy w 2013r.

Lp	Miesiąc	Warsztaty „Szukam Pracy”	Zajęcia aktywizacyjne			Ogólna liczba uczestników zajęć w Klubie Pracy
			Nauka pisania dokumentów aplikacyjnych	Przygotowanie do rozmowy kwalifikacyjnej	Rynek pracy. Metody poszukiwania pracy	
1.	Styczeń	11	0	0	0	11
2.	Luty	0	13	4	10	27
3.	Marzec	8	0	8	0	16
4.	Kwiecień	0	8	8	14	30
5.	Maj	9	0	0	0	9
6.	Czerwiec	0	11	5	8	24
7.	Lipiec	9	0	0	0	9
8.	Sierpień	0	9	10	8	27
9.	Wrzesień	10	5	0	0	15
10.	Październik	0	18	16	8	42
11.	Listopad	8	0	0	0	8
12.	Grudzień	0	9	3	10	22
RAZEM:		55	73	54	58	240

Załącznik 1

BEZROBOTNI WEDŁUG CZASU POZOSTAWANIA BEZ PRACY, WIEKU, POZIOMU WYKSZTAŁCENIA I STAŻU PRACY**1. Bezrobotni ogółem**

Wyszczególnienie			Liczba bezrobotnych razem	z tego według czasu pozostawania bez pracy w miesiącach						Liczba bezrobotnych kobiet razem	z tego według czasu pozostawania bez pracy w miesiącach						Bezrobotni w okresie do 12 miesięcy od dnia ukończenia nauki razem	Liczba poszukujących pracy	
				do 1	1-3	3-6	6-12	12-24	pow. 24		do 1	1-3	3-6	6-12	12-24	pow. 24		razem	kobiety
0			1	2	3	4	5	6	7	8	9	10	11	12	13	14	15	16	17
Czas pozostawania bez pracy w miesiącach	do 1	01	471	471	X	X	X	X	X	173	173	X	X	X	X	X	29	2	1
	1-3	02	964	X	964	X	X	X	X	510	X	510	X	X	X	X	81	7	2
	3-6	03	743	X	X	743	X	X	X	405	X	X	405	X	X	X	86	16	7
	6-12	04	610	X	X	X	610	X	X	294	X	X	X	294	X	X	21	7	2
	12-24	05	596	X	X	X	X	596	X	353	X	X	X	X	353	X	X	23	14
	pow. 24	06	333	X	X	X	X	X	333	213	X	X	X	X	X	213	X	29	11
Wiek	18-24	07	750	113	223	204	94	95	21	394	40	126	90	53	69	16	182	4	1
	25-34	08	1028	123	284	186	198	162	75	596	45	138	115	115	124	59	25	20	11
	35-44	09	684	85	173	121	105	125	75	391	31	105	68	53	74	60	10	21	12
	45-54	10	700	86	173	138	107	113	83	363	37	88	85	41	56	56	0	21	9
	55-59	11	450	52	98	86	82	81	51	204	20	53	47	32	30	22	0	13	2
	60-64 lata	12	105	12	13	8	24	20	28	X	X	X	X	X	X	X	0	4	1
Wykształcenie	wyższe	13	376	49	104	84	69	51	19	260	31	73	56	47	41	12	52	13	8
	policealne i średnie zawodowe	14	880	93	250	203	125	141	68	546	40	160	127	70	103	46	89	17	10
	średnie ogólnokształcące	15	312	38	83	70	44	47	30	208	17	54	45	31	37	24	33	10	7
	zasadnicze zawodowe	16	975	118	252	182	170	163	90	432	31	117	90	58	78	58	39	24	5
	gimnazjalne i poniżej	17	1174	173	275	204	202	194	126	502	54	106	87	88	94	73	4	20	7
Staż pracy ogółem	do 1 roku	18	703	97	186	141	106	111	62	419	44	104	88	60	84	39	35	10	4
	1-5	19	840	110	219	180	132	129	70	414	29	110	82	65	77	51	40	13	11
	5-10	20	509	60	134	83	85	98	49	278	21	67	50	40	63	37	3	3	2
	10-20	21	520	71	147	100	87	72	43	257	27	81	60	31	32	26	4	11	7
	20-30	22	376	47	105	63	65	60	36	149	13	48	36	24	16	12	0	3	1
	30 lat i więcej	23	127	17	28	23	30	19	10	29	3	9	11	5	1	0	0	2	0
	bez stażu	24	642	69	145	153	105	107	63	402	36	91	78	69	80	48	135	42	12
Ogółem	25	3717	471	964	743	610	596	333	1948	173	510	405	294	353	213	217	84	37	

2. Bezrobotni będący w szczególnej sytuacji na rynku pracy

2.1. Ogółem

Wyszczególnienie			Liczba bezrobotnych będących w szczególnej sytuacji na rynku pracy razem	z rubryki 1									
				do 25 roku życia	długotrwale	pow. 50 roku życia	bez kwalifikacji zawodowych	bez doświadczenia zawodowego	bez wykształcenia średniego	samotnie wychowujący co najmniej jedno dziecko do 18 roku życia	którzy po odbyciu kary pozbawienia wolności nie podjęli zatrudnienia	niepełnosprawni	po zakończeniu realizacji kontraktu socjalnego
0			1	2	3	4	5	6	7	8	9	10	11
Czas pozostawania bez pracy w miesiącach	do 1	26	406	113	113	104	102	96	291	39	24	30	9
	1–3	27	844	223	212	196	166	222	527	87	23	69	1
	3–6	28	649	204	188	166	147	203	386	75	16	61	0
	6–12	29	539	94	222	161	110	140	372	72	17	69	1
	12–24	30	596	95	596	157	122	138	357	102	16	64	2
	pow. 24	31	330	21	322	122	91	80	216	72	5	66	0
Wiek	18–24	32	750	750	225	X	179	472	338	76	6	22	4
	25–34	33	816	X	441	X	174	281	456	185	30	49	4
	35–44	34	586	X	332	X	134	65	446	118	24	57	1
	45–54	35	657	X	349	X	135	35	511	52	24	121	2
	55–59	36	450	X	248	X	95	19	320	16	10	88	2
	60–64 lata	37	105	X	58	X	21	7	78	0	7	22	0
Wykształcenie	wyższe	38	247	59	118	17	X	116	X	28	0	8	1
	policealne i średnie zawodowe	39	719	257	362	212	14	260	X	85	3	70	1
	średnie ogólnokształcące	40	249	96	140	20	95	108	X	35	0	21	0
	zasadnicze zawodowe	41	975	145	439	305	28	112	975	107	32	132	3
	gimnazjalne i poniżej	42	1174	193	594	352	601	283	1174	192	66	128	8
Staż pracy ogółem	do 1 roku	43	652	220	370	84	174	238	370	107	39	47	2
	1–5	44	714	163	344	53	165	X	498	126	22	50	3
	5–10	45	415	4	234	71	62	X	291	74	10	56	2
	10–20	46	454	X	230	222	79	X	358	28	4	69	0
	20–30	47	361	X	161	313	47	X	255	10	4	68	1
	30 lat i więcej	48	127	X	39	126	20	X	82	2	1	15	0
	bez stażu	49	641	363	275	37	191	641	295	100	21	54	5
Ogółem	50	3364	750	1653	906	738	879	2149	447	101	359	13	

2.2. Kobiety

Wyszczególnienie			Liczba bezrobotnych kobiet będących w szczególnej sytuacji na rynku pracy razem	z rubryki 1										
				do 25 roku życia	długotrwale	pow. 50 roku życia	bez kwalifikacji zawodowych	bez doświadczenia zawodowego	bez wykształcenia średniego	samotnie wychowujące co najmniej jedno dziecko do 18 roku życia	które po odbyciu kary pozbawienia wolności nie podjęły zatrudnienia	niepełnosprawne	które nie podjęły zatrudnienia po urodzeniu dziecka	po zakończeniu realizacji kontraktu socjalnego
0			1	2	3	4	5	6	7	8	9	10	11	12
Czas pozostawania bez pracy w miesiącach	do 1	51	141	40	62	33	43	48	85	29	1	15	25	4
	1-3	52	440	126	112	92	100	137	223	74	2	38	41	1
	3-6	53	348	90	123	96	77	108	177	60	1	35	46	0
	6-12	54	248	53	120	50	65	92	146	56	0	28	65	1
	12-24	55	353	69	353	53	77	104	172	91	2	30	93	2
	pow. 24	56	211	16	210	51	65	57	131	70	1	37	78	0
Wiek	18-24	57	394	394	143	X	110	270	152	68	1	10	66	1
	25-34	58	481	X	311	X	104	195	196	163	3	22	142	4
	35-44	59	333	X	218	X	81	44	224	99	0	31	87	1
	45-54	60	329	X	195	X	82	24	229	39	0	69	43	1
	55-59	61	204	X	108	X	50	13	133	11	3	51	10	1
Wykształcenie	wyższe	62	181	45	87	8	X	84	X	27	0	7	13	0
	policealne i średnie zawodowe	63	448	141	244	109	11	159	X	79	0	39	53	1
	średnie ogólnokształcące	64	178	56	108	15	78	73	X	32	0	16	34	0
	zasadnicze zawodowe	65	432	63	231	112	19	67	432	82	2	66	75	2
	gimnazjalne i poniżej	66	502	89	310	131	319	163	502	160	5	55	173	5
Staż pracy ogółem	do 1 roku	67	391	126	247	42	118	144	194	92	3	23	100	1
	1-5	68	347	62	202	25	85	X	194	109	2	28	65	2
	5-10	69	219	0	146	42	33	X	121	56	0	28	20	1
	10-20	70	213	X	116	103	40	X	145	22	0	40	10	0
	20-30	71	140	X	59	113	21	X	84	6	0	29	2	1
	30 lat i więcej	72	29	X	3	29	4	X	14	0	0	5	0	0
	bez stażu	73	402	206	207	21	126	402	182	95	2	30	151	3
Ogółem	74	1741	394	980	375	427	546	934	380	7	183	348	8	

Załącznik 2

BEZROBOTNI ZAMIESZKALI NA WSI WEDŁUG CZASU POZOSTAWANIA BEZ PRACY, WIEKU, POZIOMU WYKSZTAŁCENIA I STAŻU PRACY**1. Bezrobotni ogółem**

Wyszczególnienie			Liczba bezrobotnych razem	z tego według czasu pozostawania bez pracy w miesiącach						Liczba bezrobotnych kobiet razem	z tego według czasu pozostawania bez pracy w miesiącach						Bezrobotni w okresie do 12 miesięcy od dnia ukończenia nauki razem	Liczba poszukujących pracy	
				do 1	1-3	3-6	6-12	12-24	pow. 24		do 1	1-3	3-6	6-12	12-24	pow. 24		razem	kobiety
0			1	2	3	4	5	6	7	8	9	10	11	12	13	14	15	16	17
Czas pozostawania bez pracy w miesiącach	do 1	01	226	226	X	X	X	X	X	82	82	X	X	X	X	X	11	1	1
	1-3	02	453	X	453	X	X	X	X	238	X	238	X	X	X	X	53	4	1
	3-6	03	340	X	X	340	X	X	X	172	X	X	172	X	X	X	41	5	4
	6-12	04	279	X	X	X	279	X	X	131	X	X	X	131	X	X	11	2	0
	12-24	05	271	X	X	X	X	271	X	162	X	X	X	X	162	X	X	7	4
	pow. 24	06	137	X	X	X	X	X	137	89	X	X	X	X	X	89	X	8	2
Wiek	18-24	07	430	66	125	110	55	64	10	231	27	76	47	28	45	8	99	3	1
	25-34	08	444	57	123	76	85	67	36	257	20	60	44	50	52	31	13	6	4
	35-44	09	297	39	80	52	53	44	29	157	11	46	29	24	26	21	4	6	3
	45-54	10	312	40	78	61	43	58	32	159	15	40	33	18	31	22	0	7	3
	55-59	11	178	22	40	36	30	31	19	70	9	16	19	11	8	7	0	4	1
	60-64 lata	12	45	2	7	5	13	7	11	X	X	X	X	X	X	X	0	1	0
Wykształcenie	wyższe	13	112	15	37	28	15	12	5	85	10	28	22	11	9	5	27	2	2
	policealne i średnie zawodowe	14	375	44	113	94	40	66	18	247	23	78	56	20	55	15	47	5	4
	średnie ogólnokształcące	15	129	18	34	30	20	20	7	84	9	21	17	16	16	5	18	3	1
	zasadnicze zawodowe	16	438	56	112	79	79	73	39	198	14	56	33	30	38	27	21	7	3
	gimnazjalne i poniżej	17	652	93	157	109	125	100	68	260	26	55	44	54	44	37	3	10	2
Staż pracy ogółem	do 1 roku	18	303	42	84	69	39	40	29	183	24	46	41	22	31	19	17	4	2
	1-5	19	407	58	112	83	71	58	25	189	14	55	31	36	35	18	24	6	5
	5-10	20	230	31	57	37	38	50	17	112	9	28	23	14	28	10	1	0	0
	10-20	21	221	36	59	40	43	27	16	89	8	31	18	13	11	8	1	2	1
	20-30	22	138	19	45	23	19	22	10	52	5	18	14	7	4	4	0	0	0
	30 lat i więcej bez stażu	23	43	4	11	6	12	6	4	7	2	2	2	1	0	0	0	0	0
Ogółem	25	1706	226	453	340	279	271	137	874	82	238	172	131	162	89	116	27	12	

2. Bezrobotni będący w szczególnej sytuacji na rynku pracy

2.1. Ogółem

Wyszczególnienie			Liczba bezrobotnych będących w szczególnej sytuacji na rynku pracy razem	z rubryki 1									
				do 25 roku życia	długotrwale	pow. 50 roku życia	bez kwalifikacji zawodowych	bez doświadczenia zawodowego	bez wykształcenia średniego	samotnie wychowujący co najmniej jedno dziecko do 18 roku życia	którzy po odbyciu kary pozbawienia wolności nie podjęli zatrudnienia	niepełnosprawni	po zakończeniu realizacji kontraktu socjalnego
0			1	2	3	4	5	6	7	8	9	10	11
Czas pozostawania bez pracy w miesiącach	do 1	26	202	66	49	41	52	45	149	21	11	10	0
	1–3	27	406	125	91	76	93	124	269	36	12	20	0
	3–6	28	309	110	93	74	77	107	188	33	5	25	0
	6–12	29	255	55	88	60	64	68	204	38	4	31	1
	12–24	30	271	64	271	66	63	81	173	42	3	26	1
	pow. 24	31	135	10	132	47	44	43	107	31	2	27	0
	18–24	32	430	430	136	X	99	278	196	34	2	14	0
Wiek	25–34	33	366	X	187	X	88	129	233	87	9	19	1
	35–44	34	263	X	136	X	64	28	224	52	7	25	0
	45–54	35	296	X	154	X	77	22	258	26	11	46	1
	55–59	36	178	X	88	X	53	8	142	2	5	28	0
	60–64 lata	37	45	X	23	X	12	3	37	0	3	7	0
Wykształcenie	wyższe	38	76	27	32	4	0	45	X	9	0	2	0
	policealne i średnie zawodowe	39	309	154	143	59	1	151	X	37	1	22	1
	średnie ogólnokształcące	40	103	53	52	3	36	51	X	8	0	10	0
	zasadnicze zawodowe	41	438	84	188	114	14	60	438	48	10	43	0
	gimnazjalne i poniżej	42	652	112	309	184	342	161	652	99	26	62	1
Staż pracy ogółem	do 1 roku	43	282	110	153	36	75	105	163	40	11	16	0
	1–5	44	350	95	156	24	87	X	268	56	7	27	1
	5–10	45	204	2	104	31	36	X	165	36	7	19	0
	10–20	46	204	X	93	102	47	X	179	8	3	24	0
	20–30	47	132	X	50	112	23	X	101	3	2	16	0
	30 lat i więcej	48	43	X	12	42	10	X	33	1	1	7	0
	bez stażu	49	363	223	156	17	115	363	181	57	6	30	1
Ogółem	50	1578	430	724	364	393	468	1090	201	37	139	2	

2.2. Kobiety

Wyszczególnienie			Liczba bezrobotnych kobiet będących w szczególnej sytuacji na rynku pracy razem	z rubryki 1										
				do 25 roku życia	długotrwale	pow. 50 roku życia	bez kwalifikacji zawodowych	bez doświadczenia zawodowego	bez wykształcenia średniego	samotnie wychowujące co najmniej jedno dziecko do 18 roku życia	które po odbyciu kary pozbawienia wolności nie podjęły zatrudnienia	niepełnosprawne	które nie podjęły zatrudnienia po urodzeniu dziecka	po zakończeniu realizacji kontraktu socjalnego
0			1	2	3	4	5	6	7	8	9	10	11	12
Czas pozostawania bez pracy w miesiącach	do 1	51	72	27	30	14	22	24	40	15	0	3	13	0
	1-3	52	210	76	44	30	52	82	111	31	0	11	18	0
	3-6	53	154	47	57	39	40	56	77	25	0	15	20	0
	6-12	54	112	28	47	17	38	47	84	29	0	11	37	1
	12-24	55	162	45	162	20	35	64	82	39	0	12	46	1
	pow. 24	56	87	8	87	19	29	36	64	31	1	17	38	0
Wiek	18-24	57	231	231	86	X	59	169	86	30	0	7	33	0
	25-34	58	216	X	139	X	49	96	98	76	1	9	81	1
	35-44	59	134	X	85	X	39	20	105	44	0	12	35	0
	45-54	60	146	X	84	X	45	18	117	19	0	25	19	1
	55-59	61	70	X	33	X	24	6	52	1	0	16	4	0
Wykształcenie	wyższe	62	64	23	28	3	X	38	X	9	0	1	6	0
	policealne i średnie zawodowe	63	206	94	107	29	1	101	X	36	0	10	28	1
	średnie ogólnokształcące	64	69	28	39	2	27	33	X	7	0	7	11	0
	zasadnicze zawodowe	65	198	37	101	42	9	39	198	36	0	23	37	0
	gimnazjalne i poniżej	66	260	49	152	63	179	98	260	82	1	28	90	1
Staż pracy ogółem	do 1 roku	67	170	63	104	20	52	67	86	35	1	7	38	0
	1-5	68	161	34	90	11	42	X	100	48	0	14	35	1
	5-10	69	94	0	56	14	17	X	62	27	0	7	5	0
	10-20	70	76	X	38	38	17	X	61	5	0	11	1	0
	20-30	71	47	X	14	38	9	X	30	1	0	7	0	0
	30 lat i więcej	72	7	X	0	7	2	X	4	0	0	2	0	0
	bez stażu	73	242	134	125	11	77	242	115	54	0	21	93	1
Ogółem	74	797	231	427	139	216	309	458	170	1	69	172	2	



POWIATOWY URZĄD PRACY
w Giżycku
ul. Gdańska 11
www.gizycko.pup.gov.pl

***Analiza lokalnego rynku pracy
powiatu giżyckiego
w grudniu
oraz w II półroczu 2013 roku***

1. Poziom i dynamika bezrobocia w powiecie giżyckim

Według stanu na koniec grudnia 2013 roku w powiecie giżyckim zarejestrowanych było 3717 bezrobotnych, w tym 1948 kobiet. Liczba bezrobotnych wzrosła o 3,2% w porównaniu ze stanem na koniec grudnia 2012 roku. Analizując dane dotyczące osób pozostających bez pracy, do danych z końca poprzedniego miesiąca, obserwujemy wzrost bezrobocia o 7,1%.

Stopa bezrobocia w powiecie giżyckim według danych GUS na koniec grudnia 2013r. wynosiła **19,2%** ludności aktywnej zawodowo (kraj–13,4%, województwo–21,7%, podregion ełcki¹–25,9%) i była wyższa od wskaźnika za grudzień 2012r. o 0,6 pkt proc.

Wykres 1. Stopa bezrobocia [%] w powiecie giżyckim



Tabela 1. Bezrobotni zarejestrowani w poszczególnych gminach powiatu giżyckiego

Gmina	Liczba bezrobotnych w końcu grudnia 2013	W tym z prawem do zasiłku
<i>Giżycko m.</i>	1851	293
<i>Giżycko gm.</i>	569	99
<i>Ryn</i>	407	56
<i>Wydminy</i>	406	51
<i>Miłki</i>	285	36
<i>Kruklanki</i>	199	35
RAZEM	3717	570

¹ W skład podregionu wchodzi powiaty: ełcki, giżycki, olecki, piski, gołdapski i węgorzewski.

W omawianym miesiącu zarejestrowało się 515 bezrobotnych, natomiast ewidencję urzędu opuściło 269 osób. Napływ do bezrobocia był o 246 osób wyższy od odpływu. Podstawowym składnikiem napływu były ponowne rejestracje: 457 osób zarejestrowało się po raz kolejny (88,7% ogółu nowo zarejestrowanych). Natomiast rejestrujących się po raz pierwszy było – 58 tj. 11,3% rejestrujących się.

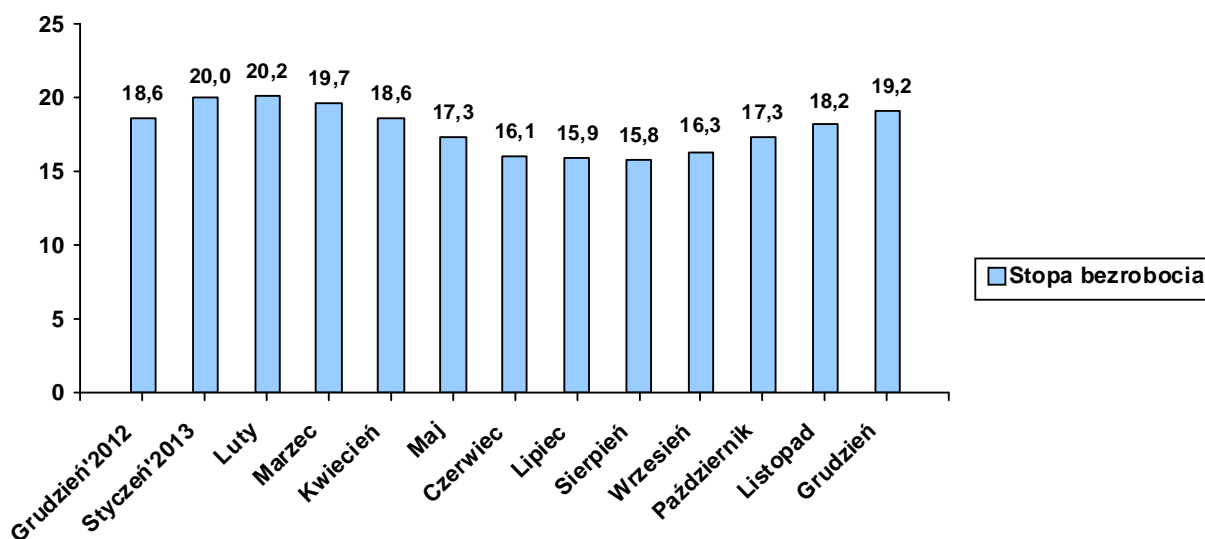
Wśród osób wyłączonych z ewidencji najliczniejszą grupę stanowili bezrobotni wykreśleni z innych powodów niż podjęcie pracy – 145 osób, tj. 53,9% ogółu osób wyłączonych z ewidencji w omawianym miesiącu.

W II półroczu 2013r. zarejestrowało się 3021 bezrobotnych, tj. o 2,5% mniej niż w tym samym okresie 2012 roku. Podstawowym składnikiem napływu były ponowne rejestracje: 2547 osób zarejestrowało się po raz kolejny, stanowili oni 84,3% ogółu nowo zarejestrowanych. Natomiast rejestrujących się po raz pierwszy było 474, tj. 15,7% ogólnego napływu bezrobotnych. W omawianym półroczu napływ do bezrobocia był o 665 osób wyższy od odpływu. Ewidencję opuściło 2356 osób, oznacza to wzrost o 6,8% z analogicznym okresem 2012 roku. Wśród osób wyłączonych z ewidencji najliczniejszą grupę stanowili bezrobotni wykreśleni z innych powodów niż podjęcie pracy – 1333, tj. 56,6% ogółu osób wyłączonych z ewidencji w omawianym półroczu.

W II półroczu 2013 roku najliczniej rejestrowały się osoby, których ostatnie miejsce pracy pochodziło z branży: „handel hurtowy i detaliczny; naprawa pojazdów samochodowych”- 369 osób, „budownictwo”- 299 osób, „przetwórstwo przemysłowe”- 263 osoby, „pozostała działalność usługowa”- 157 osób oraz „działalność związana z zakwaterowaniem i usługami gastronomicznymi”- 227 osób.

Tabela 2. Napływ i odpływ z bezrobocia

Wyszczególnienie	Nowa rejestracja	Wyłączeni z ewidencji	z tego	
			Podjęcie pracy	Inne powody
Grudzień 2012	552	311	132	179
Styczeń 2013	617	251	119	132
Luty	369	320	111	209
Marzec	349	480	148	332
Kwiecień	375	642	271	371
Maj	364	676	353	323
Czerwiec	300	556	261	295
Lipiec	419	480	249	231
Sierpień	363	375	116	259
Wrzesień	555	490	176	314
Październik	680	452	220	232
Listopad	489	290	138	152
Grudzień	515	269	124	145

Wykres 2. Napływ i odpływ z bezrobocia



Tabela 3. Porównanie bezrobocia w okresie sprawozdawczym 2012- 2013

Gmina	Liczba bezrobotnych w końcu grudnia 2012 roku	% udział w ogólnej liczbie zarejestrowanych	Liczba bezrobotnych w końcu grudnia 2013 roku	% udział w ogólnej liczbie zarejestrowanych	[+/-] wskaźnik zmian w pkt%
Giżycko m.	1789	49,7	1851	49,8	+ 0,1
Giżycko gm.	529	14,7	569	15,3	+ 0,6
Ryn	410	11,4	407	11,0	- 0,4
Wydminy	443	12,3	406	10,9	- 1,4
Miłki	260	7,2	285	7,7	+ 0,5
Kruklanki	172	4,8	199	5,4	+ 0,6
RAZEM	3603		3717		

2. Struktura bezrobocia /załącznik 1/

Struktura bezrobotnych (pracujący przed rejestracją i dotychczas nie pracujący) oraz ich udział w ogólnej liczbie zarejestrowanych uległy zmianie w porównaniu ze stanem na koniec grudnia 2012 roku. W końcu omawianego miesiąca udział pracujących przed nabyciem statusu bezrobotnego, w ogólnej liczbie zarejestrowanych bezrobotnych, wynosił 82,7% (tj. o 0,2 pkt proc. więcej niż końcu grudnia 2012). Bezrobotni, którzy dotychczas nie pracowali, stanowili 17,3% ogółu zarejestrowanych (tj. o 0,2 pkt proc. mniej niż w końcu grudnia ubiegłego roku).

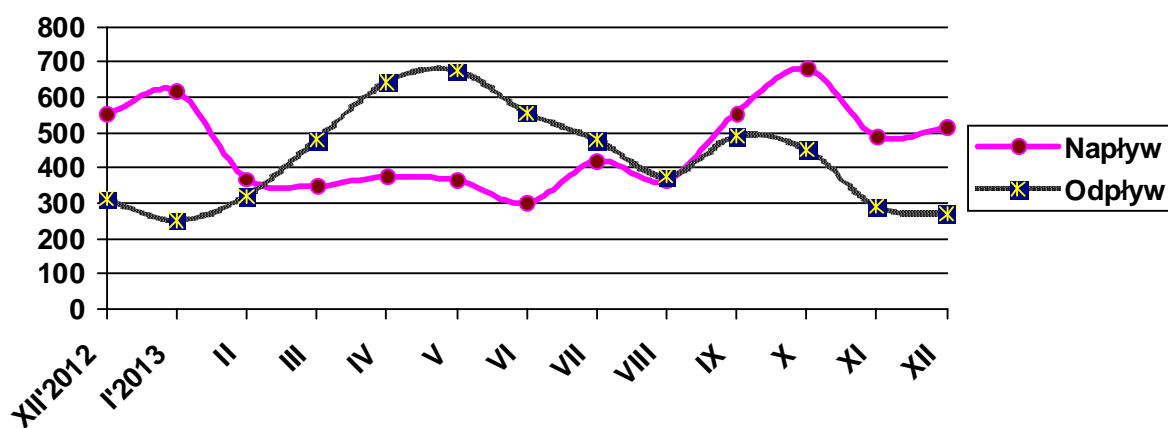
W II półroczu 2013r. zarejestrowało się 2485 osób poprzednio pracujących, stanowili oni 82,3% ogólnego napływu do bezrobocia, tj. o 2,2 pkt proc. więcej niż w analogicznym okresie 2012 roku. Osoby, które dotychczas nie pracowały- zarejestrowały się w liczbie 536, tj. 17,7% ogólnej liczby rejestrujących się w omawianym półroczu, tj. o 2,2 pkt proc. mniej niż w II półroczu 2012 roku.

2.1. Bezrobotni bez prawa do zasiłku

Spośród bezrobotnych zarejestrowanych w grudniu 2013r. – 410 osób nie posiadało prawa do zasiłku, tj. 79,6% ogółu rejestrujących się. Na koniec omawianego okresu w rejestrach urzędu pozostawało 3147 bezrobotnych bez prawa do pobierania zasiłku, którzy stanowili 84,7% ogółu bezrobotnych. W porównaniu z grudniem 2012r. udział tej populacji w ogólnej liczbie bezrobotnych zwiększył się o 3,4 pkt proc.

W II półroczu 2013r. napływ bezrobotnych bez prawa do zasiłku wyniósł 2405 osób, tj. 79,6% ogółu rejestrujących, ich udział w napływie do bezrobocia zwiększył się o 2,4 pkt proc. w porównaniu z analogicznym okresem 2012 roku.

2.2. Bezrobotne kobiety

Kobiety wpisane do ewidencji urzędu pracy w grudniu 2013r. w liczbie 214, stanowiły 41,6% ogółu nowo zarejestrowanych bezrobotnych. W końcu omawianego okresu liczba zarejestrowanych kobiet wynosiła 1948, stanowiąc 52,4% ogółu zarejestrowanych bezrobotnych, tj. o 1,1 pkt proc. mniej niż w końcu grudnia 2012 roku.

Tabela 4. Bezrobocie wśród kobiet

Gmina	Liczba bezrobotnych kobiet w końcu grudnia 2013	W tym z prawem do zasiłku
<i>Giżycko m.</i>	991	149
<i>Giżycko gm.</i>	297	55
<i>Ryn</i>	213	19
<i>Wydminy</i>	186	15
<i>Miłki</i>	161	20
<i>Kruklanki</i>	100	12
RAZEM	1948	270

W II półroczu 2013r. zarejestrowały się 1522 kobiety, tj. 50,4% ogółu rejestrujących się. Oznacza to, że w porównaniu z analogicznym okresem 2012 roku, zwiększył się udział tej populacji bezrobotnych w ogólnej ich liczbie o 0,7 pkt proc. Ewidencję bezrobotnych w tym okresie opuściło 1110 kobiet, tj. 47,1% ogólnego odpływu z ewidencji bezrobotnych (o 3,9 pkt proc. mniej niż w II półroczu 2012 roku).

2.3. Mieszkańcy wsi /załącznik 2/

W grudniu 2013r. zarejestrowały się 252 osoby zamieszkałe na wsi, tj. 48,9% ogólnego napływu bezrobotnych do rejestracji. W końcu omawianego miesiąca w ewidencji bezrobotnych znajdowało się 1706 osób zamieszkałych na wsi, które stanowiły 45,9% ogółu zarejestrowanych. W odniesieniu do stanu z końca grudnia 2012 roku- udział tej subpopulacji zwiększył się o 0,2 pkt proc.

W II półroczu 2013r. zarejestrowało się 1419 osób zamieszkałych na wsi, stanowili oni 47,0% ogólnego napływu bezrobotnych, tj. o 2,5 pkt proc. mniej niż w analogicznym okresie 2012 roku. Rejestr bezrobotnych, w omawianym okresie, opuściło 1119 osób, tj. 47,5% ogólnego odpływu z ewidencji. W porównaniu z danymi za II półrocze 2012 roku nastąpił wzrost o 2,4 pkt proc.

2.4. Bezrobotni zwolnieni z przyczyn dotyczących zakładu pracy

W wyniku zwolnień z przyczyn dotyczących zakładu pracy, w grudniu 2013r. do rejestracji zgłosiło się 14 osób bezrobotnych, tj. 2,7% rejestrujących się. Na koniec omawianego miesiąca w ewidencji urzędu pozostawało 116 osób zwolnionych z przyczyn dotyczących zakładu pracy, które stanowiły 3,1% ogółu zarejestrowanych, jak w analogicznym okresie ubiegłego roku.

W II półroczu 2013r. zarejestrowało się 88 osób zwolnionych z przyczyn dotyczących zakładu pracy, tj 2,9% ogólnego napływu do bezrobocia. W omawianym okresie do urzędu wpłynęła 1 zapowiedź zwolnień pochodząca z sektora prywatnego, informująca o planowanym zwolnieniu 1 osoby.

2.5. Poszukujący pracy

W grudniu 2013r. zarejestrowały się 2 osoby poszukujące pracy. Na koniec omawianego okresu w rejestrach urzędu pozostawały 84 osoby poszukujące pracy (w tym 37 kobiet, tj. 44,1%), co oznacza, że ich liczba zmniejszyła się o 17,7% w porównaniu z końcem grudnia 2012 roku.

2.6. Osoby w szczególnej sytuacji na rynku pracy

Tabela 5.

Wyszczególnienie		Bezrobotni zarejestrowani w miesiącu sprawozdawczym		Bezrobotni, którzy podjęli pracę w miesiącu sprawozdawczym		Bezrobotni zarejestrowani w końcu miesiąca sprawozdawczego			
		w miesiącu sprawozdawczym		w końcu mies. sprawozdawczego		ogółem		w tym z prawem do zasiłku	
		razem	kobiety	razem	kobiety	razem	kobiety	razem	kobiety
0		1	2	3	4	5	6	7	8
Ogółem (w. 02+04)	01	515	214	124	77	3717	1948	570	270
Osoby w szczególnej sytuacji na rynku pracy (z ogółem)									
Osoby będące w szczególnej sytuacji na rynku pracy		534	215	106	62	3364	1741	441	190
Do 25 roku życia	02	157	78	34	20	750	394	34	9
Długotrwale bezrobotne	03	190	98	39	27	1653	980	9	4
Kobiety, które nie podjęły zatrudnienia po urodzeniu dziecka	04	X	27	X	3	X	348	X	3
Powyżej 50 roku życia	05	111	37	12	5	906	375	230	95

Bez kwalifikacji zawodowych	06	109	50	14	9	738	427	73	39
Bez doświadczenia zawodowego	15	137	83	31	17	879	546	1	0
Bez wykształcenia średniego	16	298	88	43	18	2149	934	324	122
Samotnie wychowujące co najmniej jedno dziecko do 18 roku życia	17	43	32	14	10	447	380	29	23
Które po odbyciu kary pozbawienia wolności nie podjęły zatrudnienia	18	24	1	1	0	101	7	3	0
Niepełnosprawni	19	40	19	12	6	359	183	54	25

2.6.1. Bezrobotni do 25 roku życia

W końcu grudnia 2013r. w ewidencji urzędu pracy pozostawało 750 osób bezrobotnych do 25 roku życia, które stanowiły 20,2% ogółu zarejestrowanych bezrobotnych (w grudniu 2012r. odpowiednio: - 741, - 20,6%). Porównując dane rok do roku, obserwujemy wzrost tej grupy bezrobotnych o 1,2%. W omawianym miesiącu napływ w tej grupie bezrobotnych wyniósł 157 osób, z których po raz pierwszy zarejestrowały się 33 osoby (21,0% ogółu napływu w tej grupie bezrobotnych). W tym samym okresie z ewidencji bezrobotnych wyłączono 69 osób, w tym:

- Podjęcie pracy – 32 osoby
- Odmowa przyjęcia propozycji odpowiedniego zatrudnienia – 1
- Niepotwierdzenie gotowości do pracy- 30

W II półroczu 2013r. zarejestrowało się 831 osób bezrobotnych do 25 roku życia, które stanowiły 27,5% ogólnego napływu bezrobotnych (w II półroczu 2012 roku odpowiednio: - 905, -29,2%). Ewidencję urzędu opuściło 580 osób (tj. 24,6% ogólnego odpływu z bezrobocia). W porównaniu do danych z II półrocza 2012r. oznacza to spadek o 10,9%. W omawianym półroczu pracę podjęło 214 osób, które stanowiły 36,9% ogółu wykreślonych z ewidencji do 25 roku życia.

2.6.2. Bezrobotni długotrwale

W końcu grudnia 2013r. w ewidencji urzędu pracy pozostawały 1653 osoby długotrwale bezrobotne, które stanowiły 44,5% ogółu zarejestrowanych (w grudniu 2012r. odpowiednio: - 1454, - 40,4%). Oznacza, to wzrost ich liczby o 13,7% w porównaniu ze stanem na koniec analogicznego okresu ubiegłego roku. W miesiącu sprawozdawczym napływ do omawianej grupy bezrobotnych wyniósł 190 osób, które stanowiły 36,9% ogólnego napływu osób bezrobotnych w omawianym miesiącu. W tym samym okresie z ewidencji bezrobotnych wyłączono 93 osoby długotrwale bezrobotnych, w tym:

- Podjęcie pracy – 39 osób (w tym 5 bezrobotnych zatrudnienie subsydiowane, tj. 12,8%)

W II półroczu 2013r. zarejestrowało się 1145 osób długotrwale bezrobotnych, tj. 37,9% ogólnego napływu bezrobotnych (w II półroczu 2012 roku odpowiednio: - 965 - 31,1%). Ewidencję opuściło 836 osób z omawianej grupy bezrobotnych (tj. 35,5% ogólnego odpływu z bezrobocia). Oznacza, to wzrost o 12,1% w porównaniu z analogicznym okresem 2012 roku. Pracę podjęło 357 osób, które stanowiły 42,7% ogółu wykreślonych z ewidencji długotrwale bezrobotnych.

2.6.3. Bezrobotni powyżej 50 roku życia

W końcu omawianego miesiąca w ewidencji urzędu pracy pozostawało 906 osób w wieku powyżej 50 lat, którzy stanowili 24,4% ogółu zarejestrowanych (w grudniu 2012r. odpowiednio: - 903, - 25,1%). Oznacza to wzrost liczby tej populacji bezrobotnych w porównaniu z końcem grudnia ubiegłego roku o 0,3%. Napływ do omawianej grupy bezrobotnych wyniósł 111 osób, które stanowiły 21,6% ogólnego napływu bezrobotnych do rejestracji. W tym samym okresie z ewidencji bezrobotnych wyłączono 51 osób bezrobotnych w wieku powyżej 50 lat, w tym:

- Podjęcie pracy – 12 osób (w tym 4 bezrobotnych zatrudnienie subsydiowane, tj. 33,3%)
- Rozpoczęcie szkolenia – 1
- Prace społecznie- użyteczne - 1
- Niepotwierdzenie gotowości do pracy- 15

W II półroczu 2013 r. zarejestrowało się 600 osób w wieku powyżej 50 roku życia, stanowiły one 19,9% napływu bezrobotnych w tym okresie (w II półroczu 2012 roku odpowiednio: - 718, -23,2%). Ewidencję urzędu opuściły 432 osoby (tj. 18,3% ogólnego odpływu z bezrobocia). Oznacza, to wzrost o 11,9% w porównaniu z II półroczem 2012 roku. Pracę podjęło 175 osób, które stanowiły 40,5% ogółu wykreślonych z ewidencji bezrobotnych powyżej 50 roku życia.

2.6.4. Bezrobotni bez kwalifikacji zawodowych

Osoby nie posiadające kwalifikacji zawodowych na koniec grudnia 2013r. były zarejestrowane w liczbie 738, stanowiąc 19,9% ogółu zarejestrowanych (w grudniu 2012r. odpowiednio: - 796, - 22,1%). Oznacza to spadek ich ogólnej liczby o 7,3% w porównaniu do danych z końca grudnia 2012 roku. W omawianym miesiącu zarejestrowało się 109 osób bez kwalifikacji, tj. 21,2% napływu. Ewidencję opuściło, z powodu podjęcia pracy, 14 osób z omawianej grupy bezrobotnych (tj. 11,3% ogólnej liczby podjęć pracy przez osoby bezrobotne).

W II półroczu 2012r. zarejestrowało się 557 osób bez kwalifikacji zawodowych, stanowiły one 18,4% napływu bezrobotnych w tym okresie (w II półroczu 2011r. odpowiednio: -637, -20,6%). Ewidencję urzędu z powodu podjęcia pracy opuściło 120 osób.

2.6.5. Osoby niepełnosprawne

W grudniu 2013r. w urzędzie zarejestrowało się 40 osób niepełnosprawnych bezrobotnych tj. 9,0% ogólnej liczby rejestrujących się, tj. 7,8% rejestrujących się. Natomiast ewidencję opuściło z powodu podjęcia pracy 12 bezrobotnych z tej grupy (tj. 9,7% ogólnej liczby podjęć pracy przez osoby bezrobotne). Na koniec omawianego miesiąca zarejestrowanych było 359 osób niepełnosprawnych- bezrobotnych (9,7% ogólnej liczby bezrobotnych) oraz 63 niepełnosprawnych poszukujących pracy i nie pozostających w zatrudnieniu (w końcu grudnia 2012 roku odpowiednio: -359, -86). Wśród niepełnosprawnych bezrobotnych – prawa do zasiłku nie posiadało 305 osób, które stanowiły 85,0% tej grupy bezrobotnych.

W II półroczu 2013r. zarejestrowały się 262 osoby niepełnosprawne, które stanowiły 8,7% napływu bezrobotnych w omawianym okresie (w II półroczu 2012r. odpowiednio: -264, -8,5%). Ewidencję urzędu opuściło 230 niepełnosprawnych, tj. 9,8% ogółu wyłączonych z ewidencji w omawianym okresie. Z osób, które zostały wyrejestrowane - 78 podjęły pracę, tj. 33,9% ogólnego odpływu niepełnosprawnych. Zarejestrowały się również 34 osoby niepełnosprawne- poszukujące pracy.

3. AKTYWIZACJA ZAWODOWA BEZROBOTNYCH

3.1. Roboty publiczne (Tabela 6.)

Źródła finansowania	Skierowani do robót publicznych		Ukończyli udział w robotach publicznych		Przerwali udział w 2013 roku	Pozostający w zatrudnieniu przy robotach publicznych na koniec miesiąca sprawozdawczego(w tym osoby przechodzące z 2012 roku)
	W miesiącu sprawozdawczym	Ogółem w 2013 roku	W miesiącu sprawozdawczym	Ogółem w 2013 roku		
FP	0	79	20	77	2	1
Razem	0	79	20	77	2	1

3.2. Prace interwencyjne (Tabela 7.)

Źródła finansowania	Skierowani do prac interwencyjnych		Ukończyli udział w pracach interwencyjnych		Przerwali udział w 2013 roku	Pozostający w zatrudnieniu przy pracach interwencyjnych na koniec miesiąca sprawozdawczego (w tym osoby przechodzące z 2012 roku)
	W miesiącu sprawozdawczym	Ogółem w 2013 roku	W miesiącu sprawozdawczym	Ogółem w 2013 roku		
FP	3	118	15	61	13	79
PO KL 6.1.3	0	22	0	11	2	12
Razem	3	140	15	72	15	91

3.3. Refundacja pracodawcy kosztów wyposażenia lub doposażenia stanowiska pracy /dotacje/ (Tabela 8.)

Źródła finansowania	Ilość podpisanych umów		Skierowani bezrobotni	
	W miesiącu sprawozdawczym	W 2013 roku	W miesiącu sprawozdawczym	W 2013 roku
FP	0	27	1	49
Razem	0	27	1	49

3.4. Przyznanie jednorazowych środków na rozpoczęcie działalności gospodarczej /dotacje/ (Tabela 9.)

Źródła finansowania	Ilość udzielonych dotacji w omawianym miesiącu	Ilość udzielonych dotacji w 2013 roku
FP	9	17
PFRON	0	2
PO KL 6.1.3	2	58
PO KL 6.2	0	8
Razem	11	85

3.5. Staże (Tabela 10.)

Źródła finansowania	Skierowani do odbycia stażu		Ukończyli odbywanie stażu		Przerwali udział w 2013 roku	Odbywający staż na koniec miesiąca sprawozdawczego (w tym osoby przechodzące z 2012 roku)
	W miesiącu sprawozdawczym	Ogółem w 2013 roku	W miesiącu sprawozdawczym	Ogółem w 2013 roku		
FP	0	139	51	126	49	43
PO KL 6.1.3	0	203	50	171	32	0
Razem	0	342	101	297	81	43

3.6. Przygotowania zawodowe dorosłych (Tabela 11.)

Źródła finansowania	Skierowani na przygotowanie zawodowe		Ukończyli udział w przygotowaniu zawodowym		Przerwali udział w 2013 roku	Kontynuujący przygotowanie zawodowe na koniec miesiąca sprawozdawczego (w tym osoby przechodzące z 2012 roku)
	W miesiącu sprawozdawczym	Ogółem w 2013 roku	W miesiącu sprawozdawczym	Ogółem w 2013 roku		
FP	0	2	0	3	1	1
Razem	0	2	0	3	1	1

3.7. Szkolenia

W grudniu 2013r. zorganizowano 2 szkolenia, na które skierowano 2 bezrobotnych. Na koniec omawianego okresu szkolenia kontynuowała 1 osoba. W omawianym miesiącu z bezrobotnych, którzy w ostatnich 12 miesiącach ukończyli szkolenia – zatrudnienie uzyskało 7 osób.

(Tabela 12.)

Źródła finansowania	Skierowani na szkolenie		Ukończyli udział w szkoleniu		Przerwali udział w 2013 roku	Kontynuujący przygotowanie zawodowe na koniec miesiąca sprawozdawczego (w tym osoby przechodzące z 2012 roku)
	W miesiącu sprawozdawczym	Ogółem w 2013 roku	W miesiącu sprawozdawczym	Ogółem w 2013 roku		
FP	2	194	15	195	3	1
PO KL 6.1.3	0	97	0	94	3	0
Razem	2	291	15	289	6	1

Tabela 13. Kierunki szkoleń rozpoczętych w miesiącu sprawozdawczym

Kierunki szkoleń	Liczba osób
Operator pomp do mieszanki betonowej, wszystkie typy kl.III	1
ABC przedsiębiorczości	1
Razem	2

3.8. Prace społecznie użyteczne (Tabela 14.)

Źródła finansowania	Skierowani do PSU		Ukończyli udział		Przerwali udział w 2013 roku	Kontynuujący zatrudnienie na koniec miesiąca sprawozdawczego (w tym osoby przechodzące z 2012 roku)
	W miesiącu sprawozdawczym	Ogółem w 2013 roku	W miesiącu sprawozdawczym	Ogółem w 2013 roku		
FP	0	95	53	75	20	0
Razem	0	95	53	75	20	0

3.9. Aktywizacja osób bezrobotnych w 2013 roku przy udziale środków Europejskiego Funduszu Społecznego w ramach Programu Operacyjnego Kapitał Ludzki (PO KL 2007-2013)

Poddziałanie 6.1.3 „Praca- najlepszy wybór” – realizowany od stycznia 2008 roku.

Celem projektu jest poprawa zdolności do zatrudnienia oraz podnoszenie poziomu aktywności zawodowej osób bezrobotnych z powiatu giżyckiego. W projekcie oferujemy poradnictwo zawodowe i pośrednictwo pracy, szkolenia, staże, przygotowanie zawodowe w miejscu pracy, prace interwencyjne oraz dotacje na rozpoczęcie działalności gospodarczej.

(Tabela 15.)

Wzrost	Forma wsparcia	Skierowani bezrobotni (ogółem)	Wybrane kategorie bezrobotnych w szczególnej sytuacji na rynku pracy (z kolumny ogółem)			
			Do 25 roku życia	Długotrwale bezrobotne	Powyżej 50 roku życia	Niepełnosprawni
W miesiącu sprawozdawczym	Szkolenia	0	0	0	0	0
	Staż	0	0	0	0	0
	Prace interwencyjne	0	0	0	0	0
	Dotacje	2	0	0	2	0
	RAZEM	2	0	0	2	0
	Stan w końcu miesiąca sprawozdawczego	Szkolenia	0	0	0	0
Staż		0	0	0	0	0
Prace interwencyjne		12	3	2	2	1
Dotacje		58	7	15	13	0
RAZEM		123	28	22	19	1

3.9.2 **Poddziałanie 6.2 „Przedsiębiorczość- droga do sukcesu”** – realizowany od kwietnia 2012 roku.

Celem projektu jest aktywizacja 66 osób (w tym 27 kobiet) bezrobotnych zarejestrowanych w powiatowych urzędach pracy z obszaru powiatów węgorszewskiego, giżyckiego i piskiego (w tym będących w szczególnie trudnej sytuacji na rynku pracy, tj. kobiet, długotrwale bezrobotnych, osób niepełnosprawnych, osób w wieku 15-24 lata lub w wieku 50-64 lata, osób z terenów wiejskich - zamierzających uruchomić własną firmę, które nie prowadziły działalności gospodarczej w okresie co najmniej 12 miesięcy przed złożeniem wniosku o dofinansowanie bezrobotnemu podjęcia działalności gospodarczej.

(Tabela 16.)

W miesiącu sprawozdawczym	Forma wsparcia /te same osoby uczestniczą w każdej z form/	Skierowani bezrobotni (ogółem)	Wybrane kategorie bezrobotnych w szczególnej sytuacji na rynku pracy (z kolumny ogółem)			
			Do 25 roku życia	Długotrwale bez- robotne	Powyżej 50 roku życia	Niepełnosprawni
W miesiącu sprawozdawczym	Szko- lenia	0	0	0	0	0
	Dotac- cje	0	0	0	0	0
Stan w końcu miesiąca sprawoz- dawczego	Szko- lenia	0	0	0	0	0
	Dotac- cje	37	3	19	4	2

3.9.3 **Poddziałanie 6.1.1 „My Młodzi – Nam praca nie zaszkodzi”** – realizowany od września 2013 roku.

Celem projektu jest zwiększenie szans na zatrudnienie poprzez podniesienie kwalifikacji zawodowych oraz zdobycie doświadczenia zawodowego w grupie 70 osób bezrobotnych w wieku 18-30 lat zamieszkujących teren powiatu giżyckiego i uzyskanie zatrudnienia przez co najmniej 40% spośród tych osób do końca III.2015r. Projekt zakłada wsparcie osób w szczególnej sytuacji na rynku pracy, tj.: długotrwale bezrobotnych (14 os.), osób z terenów wiejskich (35 os.), osób w wieku 18 – 24 lata (32 os.).

W miesiącu sprawozdawczym	Forma wsparcia /te same osoby uczestniczą w każdej z form/	Skierowani bezrobotni (ogółem)	Wybrane kategorie bezrobotnych w szczególnej sytuacji na rynku pracy (z kolumny ogółem)			
			Do 25 roku życia	Długotrwale bez- robotne	Powyżej 50 roku życia	Niepełnosprawni
W miesiącu sprawozdawczym	Poradnictwo zawodowe	24	23	13	0	0
	Warsztaty aktywnego poszukiwania pracy	24	23	13	0	0
	Szkolenia	0	0	0	0	0
	Staże	0	0	0	0	0
Stan w końcu miesiąca sprawozdawczego	Poradnictwo zawodowe	0	0	0	0	0
	Warsztaty aktywnego poszukiwania pracy	0	0	0	0	0
	Szkolenia	0	0	0	0	0
	Staże	0	0	0	0	0

4. Pośrednictwo pracy

4.1. Oferty pracy²

W omawianym miesiącu w urzędzie pracy zgłoszono i pozyskano 41 wolnych miejsc pracy i miejsc aktywizacji zawodowej (w tym 26 oferty pracy niesubsydiowanej, tj. 63,4% ogólnej liczby ofert), co w porównaniu z analogicznym okresem 2012 roku oznacza spadek o 16 miejsc pracy. Wszystkie oferty pochodziły z sektora prywatnego. W omawianym miesiącu na jedną ofertę pracy przypadało ok. 91 bezrobotnych. Przyjęcia propozycji odpowiedniej pracy lub innej formy pomocy bez uzasadnionej przyczyny – odmówiła 1 osoba bezrobotna. Gotowości do podjęcia pracy nie potwierdziło 95 bezrobotnych, w tym 33 kobiety (tj. 34,7%).

Tabela 17. Napływ ofert pracy w poszczególnych miesiącach a podjęcia pracy przez bezrobotnych

Wyszczególnienie	Napływ ofert pracy	Podjęcia pracy przez bezrobotnych
Grudzień 2012	57	132
Styczeń 2013	64	119
Luty	147	111
Marzec	196	148

² Oferty pracy są to zgłoszone przez pracodawców oraz pozyskane przez PUP wolne miejsca zatrudnienia lub innej pracy zarobkowej oraz miejsca aktywizacji zawodowej (m. in. stażu, przygotowania zawodowego dorosłych, prac społecznie użytecznych).

Kwiecień	244	271
Maj	167	353
Czerwiec	107	261
Lipiec	91	249
Sierpień	113	116
Wrzesień	165	176
Październik	127	220
Listopad	49	138
Grudzień	41	124

Wykres 3. Napływ ofert pracy a podjęcia pracy

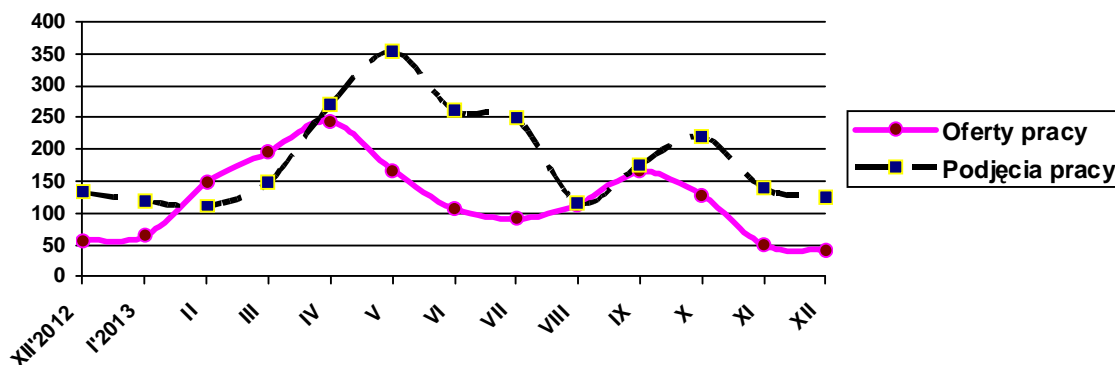

W grudniu 2013r. pośrednicy pracy odwiedzili 23 pracodawców z terenu powiatu giżyckiego (w tym 9 nowych podmiotów gospodarczych), w ich wyniku pozyskali 13 ofert pracy.

W II półroczu 2013r. w urzędzie pracy zgłoszono i pozyskano 586 ofert pracy (w tym 340 miejsc pracy niesubsydiowanej, tj. 58,0% ogółu ofert), co w porównaniu z analogicznym okresem 2012 roku – oznacza wzrost o 6,9%. Z sektora publicznego zgłoszono 90 wolnych miejsc pracy, co stanowiło 15,4% ogółu ofert pozostających w dyspozycji urzędu (w analogicznym okresie 2012 roku odpowiednio: -103, -18,8%). Najliczniej poszukiwani byli pracownicy w zawodach: salowa- 82 (15,1% ogólnej liczby ofert pracy), sprzedawca- 61 (11,2%), robotnik gospodarczy- 36 (6,6%), windykator- 36 (6,6%) oraz murarz- 13 (2,4%).

W omawianym półroczu pośrednicy skontaktowali się osobiście z 273 pracodawcami. W wyniku tych kontaktów- podjęto współpracę ze 111 nowymi podmiotami gospodarczymi z terenu powiatu giżyckiego. Pośrednicy pracy w omawianym półroczu w wyniku kontaktów z przedsiębiorcami pozyskali 115 ofert pracy.

5. Klub pracy

Tabela 18. Warsztaty z zakresu aktywnego poszukiwania pracy oraz zajęcia aktywizacyjne przeprowadzone w Klubie Pracy w 2013r.

Lp	Miesiąc	Warsztaty „Szukam Pracy”	Zajęcia aktywizacyjne			Ogólna liczba uczestników zajęć w Klubie Pracy
			Nauka pisania dokumentów aplikacyjnych	Przygotowanie do rozmowy kwalifikacyjnej	Rynek pracy. Metody poszukiwania pracy	
1.	Styczeń	11	0	0	0	11
2.	Luty	0	13	4	10	27
3.	Marzec	8	0	8	0	16
4.	Kwiecień	0	8	8	14	30
5.	Maj	9	0	0	0	9
6.	Czerwiec	0	11	5	8	24
7.	Lipiec	9	0	0	0	9
8.	Sierpień	0	9	10	8	27
9.	Wrzesień	10	5	0	0	15
10.	Październik	0	18	16	8	42
11.	Listopad	8	0	0	0	8
12.	Grudzień	0	9	3	10	22
RAZEM:		55	73	54	58	240

Załącznik 1

BEZROBOTNI WEDŁUG CZASU POZOSTAWANIA BEZ PRACY, WIEKU, POZIOMU WYKSZTAŁCENIA I STAŻU PRACY**1. Bezrobotni ogółem**

Wyszczególnienie			Liczba bezrobotnych razem	z tego według czasu pozostawania bez pracy w miesiącach						Liczba bezrobotnych kobiet razem	z tego według czasu pozostawania bez pracy w miesiącach						Bezrobotni w okresie do 12 miesięcy od dnia ukończenia nauki razem	Liczba poszukujących pracy	
				do 1	1-3	3-6	6-12	12-24	pow. 24		do 1	1-3	3-6	6-12	12-24	pow. 24		razem	kobiety
0			1	2	3	4	5	6	7	8	9	10	11	12	13	14	15	16	17
Czas pozostawania bez pracy w miesiącach	do 1	01	471	471	X	X	X	X	X	173	173	X	X	X	X	X	29	2	1
	1-3	02	964	X	964	X	X	X	X	510	X	510	X	X	X	X	81	7	2
	3-6	03	743	X	X	743	X	X	X	405	X	X	405	X	X	X	86	16	7
	6-12	04	610	X	X	X	610	X	X	294	X	X	X	294	X	X	21	7	2
	12-24	05	596	X	X	X	X	596	X	353	X	X	X	X	353	X	X	23	14
	pow. 24	06	333	X	X	X	X	X	333	213	X	X	X	X	X	213	X	29	11
Wiek	18-24	07	750	113	223	204	94	95	21	394	40	126	90	53	69	16	182	4	1
	25-34	08	1028	123	284	186	198	162	75	596	45	138	115	115	124	59	25	20	11
	35-44	09	684	85	173	121	105	125	75	391	31	105	68	53	74	60	10	21	12
	45-54	10	700	86	173	138	107	113	83	363	37	88	85	41	56	56	0	21	9
	55-59	11	450	52	98	86	82	81	51	204	20	53	47	32	30	22	0	13	2
	60-64 lata	12	105	12	13	8	24	20	28	X	X	X	X	X	X	X	0	4	1
Wykształcenie	wyższe	13	376	49	104	84	69	51	19	260	31	73	56	47	41	12	52	13	8
	policealne i średnie zawodowe	14	880	93	250	203	125	141	68	546	40	160	127	70	103	46	89	17	10
	średnie ogólnokształcące	15	312	38	83	70	44	47	30	208	17	54	45	31	37	24	33	10	7
	zasadnicze zawodowe	16	975	118	252	182	170	163	90	432	31	117	90	58	78	58	39	24	5
	gimnazjalne i poniżej	17	1174	173	275	204	202	194	126	502	54	106	87	88	94	73	4	20	7
Staż pracy ogółem	do 1 roku	18	703	97	186	141	106	111	62	419	44	104	88	60	84	39	35	10	4
	1-5	19	840	110	219	180	132	129	70	414	29	110	82	65	77	51	40	13	11
	5-10	20	509	60	134	83	85	98	49	278	21	67	50	40	63	37	3	3	2
	10-20	21	520	71	147	100	87	72	43	257	27	81	60	31	32	26	4	11	7
	20-30	22	376	47	105	63	65	60	36	149	13	48	36	24	16	12	0	3	1
	30 lat i więcej	23	127	17	28	23	30	19	10	29	3	9	11	5	1	0	0	2	0
	bez stażu	24	642	69	145	153	105	107	63	402	36	91	78	69	80	48	135	42	12
Ogółem	25	3717	471	964	743	610	596	333	1948	173	510	405	294	353	213	217	84	37	

2. Bezrobotni będący w szczególnej sytuacji na rynku pracy

2.1. Ogółem

Wyszczególnienie			Liczba bezrobotnych będących w szczególnej sytuacji na rynku pracy razem	z rubryki 1									
				do 25 roku życia	długotrwale	pow. 50 roku życia	bez kwalifikacji zawodowych	bez doświadczenia zawodowego	bez wykształcenia średniego	samotnie wychowujący co najmniej jedno dziecko do 18 roku życia	którzy po odbyciu kary pozbawienia wolności nie podjęli zatrudnienia	niepełnosprawni	po zakończeniu realizacji kontraktu socjalnego
0			1	2	3	4	5	6	7	8	9	10	11
Czas pozostawania bez pracy w miesiącach	do 1	26	406	113	113	104	102	96	291	39	24	30	9
	1–3	27	844	223	212	196	166	222	527	87	23	69	1
	3–6	28	649	204	188	166	147	203	386	75	16	61	0
	6–12	29	539	94	222	161	110	140	372	72	17	69	1
	12–24	30	596	95	596	157	122	138	357	102	16	64	2
	pow. 24	31	330	21	322	122	91	80	216	72	5	66	0
Wiek	18–24	32	750	750	225	X	179	472	338	76	6	22	4
	25–34	33	816	X	441	X	174	281	456	185	30	49	4
	35–44	34	586	X	332	X	134	65	446	118	24	57	1
	45–54	35	657	X	349	X	135	35	511	52	24	121	2
	55–59	36	450	X	248	X	95	19	320	16	10	88	2
	60–64 lata	37	105	X	58	X	21	7	78	0	7	22	0
Wykształcenie	wyższe	38	247	59	118	17	X	116	X	28	0	8	1
	policealne i średnie zawodowe	39	719	257	362	212	14	260	X	85	3	70	1
	średnie ogólnokształcące	40	249	96	140	20	95	108	X	35	0	21	0
	zasadnicze zawodowe	41	975	145	439	305	28	112	975	107	32	132	3
	gimnazjalne i poniżej	42	1174	193	594	352	601	283	1174	192	66	128	8
Staż pracy ogółem	do 1 roku	43	652	220	370	84	174	238	370	107	39	47	2
	1–5	44	714	163	344	53	165	X	498	126	22	50	3
	5–10	45	415	4	234	71	62	X	291	74	10	56	2
	10–20	46	454	X	230	222	79	X	358	28	4	69	0
	20–30	47	361	X	161	313	47	X	255	10	4	68	1
	30 lat i więcej	48	127	X	39	126	20	X	82	2	1	15	0
	bez stażu	49	641	363	275	37	191	641	295	100	21	54	5
Ogółem	50	3364	750	1653	906	738	879	2149	447	101	359	13	

2.2. Kobiety

Wyszczególnienie			Liczba bezrobotnych kobiet będących w szczególnej sytuacji na rynku pracy razem	z rubryki 1										
				do 25 roku życia	długotrwale	pow. 50 roku życia	bez kwalifikacji zawodowych	bez doświadczenia zawodowego	bez wykształcenia średniego	samotnie wychowujące co najmniej jedno dziecko do 18 roku życia	które po odbyciu kary pozbawienia wolności nie podjęły zatrudnienia	niepełnosprawne	które nie podjęły zatrudnienia po urodzeniu dziecka	po zakończeniu realizacji kontraktu socjalnego
0			1	2	3	4	5	6	7	8	9	10	11	12
Czas pozostawania bez pracy w miesiącach	do 1	51	141	40	62	33	43	48	85	29	1	15	25	4
	1-3	52	440	126	112	92	100	137	223	74	2	38	41	1
	3-6	53	348	90	123	96	77	108	177	60	1	35	46	0
	6-12	54	248	53	120	50	65	92	146	56	0	28	65	1
	12-24	55	353	69	353	53	77	104	172	91	2	30	93	2
	pow. 24	56	211	16	210	51	65	57	131	70	1	37	78	0
Wiek	18-24	57	394	394	143	X	110	270	152	68	1	10	66	1
	25-34	58	481	X	311	X	104	195	196	163	3	22	142	4
	35-44	59	333	X	218	X	81	44	224	99	0	31	87	1
	45-54	60	329	X	195	X	82	24	229	39	0	69	43	1
	55-59	61	204	X	108	X	50	13	133	11	3	51	10	1
Wykształcenie	wyższe	62	181	45	87	8	X	84	X	27	0	7	13	0
	policealne i średnie zawodowe	63	448	141	244	109	11	159	X	79	0	39	53	1
	średnie ogólnokształcące	64	178	56	108	15	78	73	X	32	0	16	34	0
	zasadnicze zawodowe	65	432	63	231	112	19	67	432	82	2	66	75	2
	gimnazjalne i poniżej	66	502	89	310	131	319	163	502	160	5	55	173	5
Staż pracy ogółem	do 1 roku	67	391	126	247	42	118	144	194	92	3	23	100	1
	1-5	68	347	62	202	25	85	X	194	109	2	28	65	2
	5-10	69	219	0	146	42	33	X	121	56	0	28	20	1
	10-20	70	213	X	116	103	40	X	145	22	0	40	10	0
	20-30	71	140	X	59	113	21	X	84	6	0	29	2	1
	30 lat i więcej	72	29	X	3	29	4	X	14	0	0	5	0	0
	bez stażu	73	402	206	207	21	126	402	182	95	2	30	151	3
Ogółem	74	1741	394	980	375	427	546	934	380	7	183	348	8	

Załącznik 2

BEZROBOTNI ZAMIESZKALI NA WSI WEDŁUG CZASU POZOSTAWANIA BEZ PRACY, WIEKU, POZIOMU WYKSZTAŁCENIA I STAŻU PRACY**1. Bezrobotni ogółem**

Wyszczególnienie			Liczba bezrobotnych razem	z tego według czasu pozostawania bez pracy w miesiącach						Liczba bezrobotnych kobiet razem	z tego według czasu pozostawania bez pracy w miesiącach						Bezrobotni w okresie do 12 miesięcy od dnia ukończenia nauki razem	Liczba poszukujących pracy	
				do 1	1-3	3-6	6-12	12-24	pow. 24		do 1	1-3	3-6	6-12	12-24	pow. 24		razem	kobiety
0			1	2	3	4	5	6	7	8	9	10	11	12	13	14	15	16	17
Czas pozostawania bez pracy w miesiącach	do 1	01	226	226	X	X	X	X	X	82	82	X	X	X	X	X	11	1	1
	1-3	02	453	X	453	X	X	X	X	238	X	238	X	X	X	X	53	4	1
	3-6	03	340	X	X	340	X	X	X	172	X	X	172	X	X	X	41	5	4
	6-12	04	279	X	X	X	279	X	X	131	X	X	X	131	X	X	11	2	0
	12-24	05	271	X	X	X	X	271	X	162	X	X	X	X	162	X	X	7	4
	pow. 24	06	137	X	X	X	X	X	137	89	X	X	X	X	X	89	X	8	2
Wiek	18-24	07	430	66	125	110	55	64	10	231	27	76	47	28	45	8	99	3	1
	25-34	08	444	57	123	76	85	67	36	257	20	60	44	50	52	31	13	6	4
	35-44	09	297	39	80	52	53	44	29	157	11	46	29	24	26	21	4	6	3
	45-54	10	312	40	78	61	43	58	32	159	15	40	33	18	31	22	0	7	3
	55-59	11	178	22	40	36	30	31	19	70	9	16	19	11	8	7	0	4	1
	60-64 lata	12	45	2	7	5	13	7	11	X	X	X	X	X	X	X	0	1	0
Wykształcenie	wyższe	13	112	15	37	28	15	12	5	85	10	28	22	11	9	5	27	2	2
	policealne i średnie zawodowe	14	375	44	113	94	40	66	18	247	23	78	56	20	55	15	47	5	4
	średnie ogólnokształcące	15	129	18	34	30	20	20	7	84	9	21	17	16	16	5	18	3	1
	zasadnicze zawodowe	16	438	56	112	79	79	73	39	198	14	56	33	30	38	27	21	7	3
	gimnazjalne i poniżej	17	652	93	157	109	125	100	68	260	26	55	44	54	44	37	3	10	2
Staż pracy ogółem	do 1 roku	18	303	42	84	69	39	40	29	183	24	46	41	22	31	19	17	4	2
	1-5	19	407	58	112	83	71	58	25	189	14	55	31	36	35	18	24	6	5
	5-10	20	230	31	57	37	38	50	17	112	9	28	23	14	28	10	1	0	0
	10-20	21	221	36	59	40	43	27	16	89	8	31	18	13	11	8	1	2	1
	20-30	22	138	19	45	23	19	22	10	52	5	18	14	7	4	4	0	0	0
	30 lat i więcej bez stażu	23	43	4	11	6	12	6	4	7	2	2	2	1	0	0	0	0	0
Ogółem	25	1706	226	453	340	279	271	137	874	82	238	172	131	162	89	116	27	12	

2. Bezrobotni będący w szczególnej sytuacji na rynku pracy

2.1. Ogółem

Wyszczególnienie			Liczba bezrobotnych będących w szczególnej sytuacji na rynku pracy razem	z rubryki 1									
				do 25 roku życia	długotrwale	pow. 50 roku życia	bez kwalifikacji zawodowych	bez doświadczenia zawodowego	bez wykształcenia średniego	samotnie wychowujący co najmniej jedno dziecko do 18 roku życia	którzy po odbyciu kary pozbawienia wolności nie podjęli zatrudnienia	niepełnosprawni	po zakończeniu realizacji kontraktu socjalnego
0			1	2	3	4	5	6	7	8	9	10	11
Czas pozostawania bez pracy w miesiącach	do 1	26	202	66	49	41	52	45	149	21	11	10	0
	1–3	27	406	125	91	76	93	124	269	36	12	20	0
	3–6	28	309	110	93	74	77	107	188	33	5	25	0
	6–12	29	255	55	88	60	64	68	204	38	4	31	1
	12–24	30	271	64	271	66	63	81	173	42	3	26	1
	pow. 24	31	135	10	132	47	44	43	107	31	2	27	0
	Wiek	18–24	32	430	430	136	X	99	278	196	34	2	14
25–34		33	366	X	187	X	88	129	233	87	9	19	1
35–44		34	263	X	136	X	64	28	224	52	7	25	0
45–54		35	296	X	154	X	77	22	258	26	11	46	1
55–59		36	178	X	88	X	53	8	142	2	5	28	0
60–64 lata		37	45	X	23	X	12	3	37	0	3	7	0
Wykształcenie	wyższe	38	76	27	32	4	0	45	X	9	0	2	0
	policealne i średnie zawodowe	39	309	154	143	59	1	151	X	37	1	22	1
	średnie ogólnokształcące	40	103	53	52	3	36	51	X	8	0	10	0
	zasadnicze zawodowe	41	438	84	188	114	14	60	438	48	10	43	0
	gimnazjalne i poniżej	42	652	112	309	184	342	161	652	99	26	62	1
Staż pracy ogółem	do 1 roku	43	282	110	153	36	75	105	163	40	11	16	0
	1–5	44	350	95	156	24	87	X	268	56	7	27	1
	5–10	45	204	2	104	31	36	X	165	36	7	19	0
	10–20	46	204	X	93	102	47	X	179	8	3	24	0
	20–30	47	132	X	50	112	23	X	101	3	2	16	0
	30 lat i więcej	48	43	X	12	42	10	X	33	1	1	7	0
	bez stażu	49	363	223	156	17	115	363	181	57	6	30	1
Ogółem	50	1578	430	724	364	393	468	1090	201	37	139	2	

2.2. Kobiety

Wyszczególnienie			Liczba bezrobotnych kobiet będących w szczególnej sytuacji na rynku pracy razem	z rubryki 1										
				do 25 roku życia	długotrwale	pow. 50 roku życia	bez kwalifikacji zawodowych	bez doświadczenia zawodowego	bez wykształcenia średniego	samotnie wychowujące co najmniej jedno dziecko do 18 roku życia	które po odbyciu kary pozbawienia wolności nie podjęły zatrudnienia	niepełnosprawne	które nie podjęły zatrudnienia po urodzeniu dziecka	po zakończeniu realizacji kontraktu socjalnego
0			1	2	3	4	5	6	7	8	9	10	11	12
Czas pozostawania bez pracy w miesiącach	do 1	51	72	27	30	14	22	24	40	15	0	3	13	0
	1–3	52	210	76	44	30	52	82	111	31	0	11	18	0
	3–6	53	154	47	57	39	40	56	77	25	0	15	20	0
	6–12	54	112	28	47	17	38	47	84	29	0	11	37	1
	12–24	55	162	45	162	20	35	64	82	39	0	12	46	1
	pow. 24	56	87	8	87	19	29	36	64	31	1	17	38	0
Wiek	18–24	57	231	231	86	X	59	169	86	30	0	7	33	0
	25–34	58	216	X	139	X	49	96	98	76	1	9	81	1
	35–44	59	134	X	85	X	39	20	105	44	0	12	35	0
	45–54	60	146	X	84	X	45	18	117	19	0	25	19	1
	55–59	61	70	X	33	X	24	6	52	1	0	16	4	0
Wykształcenie	wyższe	62	64	23	28	3	X	38	X	9	0	1	6	0
	policealne i średnie zawodowe	63	206	94	107	29	1	101	X	36	0	10	28	1
	średnie ogólnokształcące	64	69	28	39	2	27	33	X	7	0	7	11	0
	zasadnicze zawodowe	65	198	37	101	42	9	39	198	36	0	23	37	0
	gimnazjalne i poniżej	66	260	49	152	63	179	98	260	82	1	28	90	1
Staż pracy ogółem	do 1 roku	67	170	63	104	20	52	67	86	35	1	7	38	0
	1–5	68	161	34	90	11	42	X	100	48	0	14	35	1
	5–10	69	94	0	56	14	17	X	62	27	0	7	5	0
	10–20	70	76	X	38	38	17	X	61	5	0	11	1	0
	20–30	71	47	X	14	38	9	X	30	1	0	7	0	0
	30 lat i więcej	72	7	X	0	7	2	X	4	0	0	2	0	0
	bez stażu	73	242	134	125	11	77	242	115	54	0	21	93	1
Ogółem	74	797	231	427	139	216	309	458	170	1	69	172	2	